請看神效百補丸之八大效力

注意 此丸係前清醫科舉人（大學醫科畢業醫學士）郭虔闡先生嘉方先生醫學精通（現充院長十有餘年）以此方治愈病人無數誠經驗之良方（惜重貲）特購買各等貴重藥品依方精製成丸以供同好數年以來頗蒙各界歡迎凡我同胞諸君請嘗試之方知鄙言之不謬也

一補腦提神 作事過勞精神疲倦思慮太過腦力耗傷服此丸立見神效

一止嗽定喘 老人氣喘新舊咳嗽或痰喘不止不能安眠服此丸立見神效

一開胃化積 胃痛吐酸消化不良膨悶脹飽不思飲食服此丸立見神效

一止瀉鎮痛 痢疾肚瀉寒冷腹痛服此丸立見神效

一調經種子 婦女經來腹痛經血不調或子宮寒冷久不受孕服此丸立見神效

一固精強陽 男子房事過度陽痿不舉或精髓缺乏不能立嗣服此丸立見神效

一強壯筋骨 氣血虧損腰腿酸軟筋骨疼痛半身不遂服此丸立見神效

一戒除煙癮 男女鴉片烟癮或嗎啡重癮者服此丸旬日斷癮一月之後瘦者能胖弱者能強誠戒烟之良劑濟世之仙丹也

價目 每包二十丸 小洋三角 每十二包 小洋三元三角 每瓶百餘丸 小洋一元五角 每大盒十二瓶 小洋十六元

欲代售者來函另訂格外公道 遠道函購者款到貨去決無錯誤 空函購買者恕不作覆

營口道署東街門牌二千三百六十號 製造兼發行所 漢槐堂謹啓 電話一百九十九號

各埠各城鎮藥房商店均有代售處

奉天海城縣東南瓦子溝惠記玉石鑛公司廣告

奉天鑛類繁多惟岫巖玉爲東省之特產前經七八掘採運售上海江蘇廣東等處磨製裝飾器皿然皆私採向未立案業經官府查禁今值鄙人李序亭籌該處郭君子恒指引苗線不惜鉅資實地勘驗於岫海南（地名春出產東大背）查出美玉發現比較岫玉光潔石質晶瑩彩色俱備毫無瑕点痕疵日無玷染誠爲世界之佳品現已請部照立案開採以美價廉不悞主顧有欲買者請至敝公司或代理店面議可也此佈

代理店 瓦子溝郭子恒宅 城口街同順和 大石橋恒泰祥 析木營慶餘昌

花柳注意

從來花柳之症其害實不可勝言倘誤投庸醫治療慣用銀粉倒提劫藥等法只求當時立愈不知毒氣內閉逢春復發偏身紅點毒攻上部髮際脫落二目失明咽喉破爛頭痛暈沉耳內流濃鼻塌齒脫毒入於肺咳嗽氣短言語失音毒攻下部肛門生瘡大便走血毒串入骨筋骨不遂痛疼難堪日輕夜重步履艱難餘毒不淨且必染妻絕嗣其種種劇烈之患筆難盡述然若醫治得法則毒患亦不難消除淨絕本醫士有鑒於此深爲加意搜求研究至再專以應手奏效爲宗旨無論遠年近日一切花柳染毒或經醫不效服藥無功者請到敝藥房新法調治輕者一星期全愈重者二星期除根永不再犯病好交錢以重信用特此廣佈伏願患花柳者萬毋自悞也可

奉天省垣大西門外 英美大藥房主人謹啓

代理萬國儲蓄會開幕

萬國儲蓄會係中外鉅商組織而成總會設於上海分會立於天津倡行於內地各省而東省向無代理之處敝行有鑒於此今特代理該會一切事宜爲東省人民謀無窮之幸福至該會信用之昭著辦法之完善久爲中外各界所稱許認會者所得利益之優厚又爲他種儲蓄保險等會社所不及每月開標一次認會者自交第一次會金起至滿期止中間永享得標之權利每月均有得標之希望且滿期將所付原本照數發還除每次可得標洋臨時付現外還本時尚餘息分潤其利益之大直覺遍天下莫與比倫今當代理伊始恐各界未能週知用特宣布有志入會諸君駕臨敝行面詢一切在外埠者可以函詢且敝行備有詳細章程多種函索即給

六月份得彩者共計七百六十七名茲將得大彩者姓名列左

源和洋行龐特君得二千元 太古洋行李佛君得千一百九十二元 中和行大拿得一千元 法糯君得六百元 袁志莊君得三百元 金錯辰君得三百元 二美行麥君得二百元 王樹勳、馮尚德二君得一百六十元 成志良君得百〇四元 外國語學校王寶泉君得十八元 倪玉書、張黎剛、王曉春、何鏡波、各得一彩

奉天 小北關利記洋行謹啓

唐山啟新洋灰缸磚

小北關英商利記[illegible]總代理

加維西火險公司賠款信用聲明

茲爲敝號紅糧壹千貳百石元豆壹千貳百石以此抵押借到遼源縣中國銀行大洋壹萬五千圓因隣家失慎連及敝號共燒燬壹千參百餘石幸中國銀行押金之糧均有保險執據由洋人葛羅克君親臨遼街驗明一切按當時市價照數包賠已由上海交到大洋七千二百三十九元清賠償款寔爲信用昭著辦事認眞感佩之餘特登報端藉表寸忱

遼源縣廣德源糧棧謹啓

德益東金店首飾銀樓廣告

本號開設奉天大東門裏歷經多年專備各樣金銀首飾盃盤器皿鑲嵌珠寶金絲眼鏡刀把槍把文明棍鈕子鑲金牙套無不精細研究隨時改良翻新花樣特別巧妙貨美價廉諸君賜顧幸早惠臨庶不致悞 中國電話八百卅號

德益東金店啓

金庫

完全之金庫則保護生命財產者也

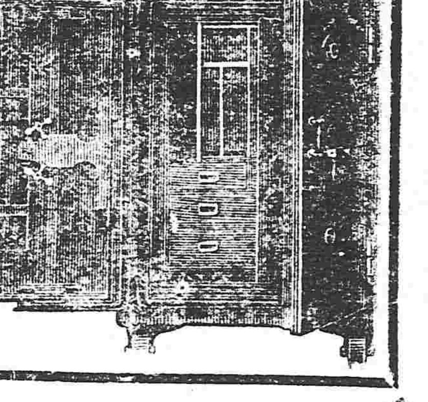

商業家而莫有完全之金庫者則非當世之商業家也

滿洲總經理 藤田洋行 奉天東華門大街 電話二二四

協茂盛綢緞洋貨發行

本號大連協茂盛今分奉省鼓樓北崗爲接洽遠近 貴商惠顧批發各種綢緞洋貨售貨期限仍照大連規章壹月爲限過期按照月利壹分貳厘行息內外一律以昭公平恐未週知特此謹告

中國電話四百七拾六番

律師辯護士 島田定持啓事

前旅順關東都督府法院判官

敬啓者茲因奉省中日雜居日繁一日雖係中外分別而有同室相親之概彼此感情日深一日從此我中日士民尤爲親密更加一層密切關係惟我東亞素抱和平尊重人道主義自辛亥武漢起義政治法律各大學家締造大中華民國由此政治國家可以振起律精神能達司法獨立之目的寔爲人民之幸福敝律師有鑒於此前在關東都督府裁判官票請官准在奉天省城設立島田定持律師（辯護士）事務所凡中日士人過有詞訟刑民事件均可出廳辯護或在中外商民肇事避免各處附屬地民因事致起爭端糾葛不清等事敝律師均能隨時引渡當轄區內按律判罪以及中日商民或相交涉案件不欲出廳者亦可和解敝律師亦可雙方代理調楚息訟和平解決抑互諸君可惟許本律師到中國以來已經拾餘載所有貴國風俗人情習慣言語無不審悉遇有詞訟元案迅速者速請諸君駕臨敝律師辯護士島田定持法律事務所公處商榷欲辯護者由直者以免受經年訟累之苦並有貴國顧問招待直接面談一切理由特此佈告俾衆週知

東三省高等審判廳以及各級審判廳各埠領事衙門

島田定持事務所駐奉經理石合忠一謹啓

事務所寓奉天小西關大什字街茂林貨館後樓 日本市場四[illegible]拾五號 中國電話分局一千四號茂林貨館樓

奉天同和堂藥店參茸莊廣告

本堂隸奉天鐘樓南百有餘年採辦各種參茸照行發客不惜重資選揀各省地道藥材秘製丸散膏丹各種飲膠虎骨參茸藥酒工精料實應症神效一切飲片利揀選上品遵古炮製久已馳名中外頗蒙各界 諸君歡迎嘉許本堂無任忻感因思遠方遇病者倚藥有不濟急之困難故在各城商鎮設有代理之家以廣招來且爲物經濟人近有無恥之徒在本城鋪分設假冒本堂字號以圖漁利混淆然本號在本城西門裡分設一號江省巴彥縣多年分設一號以外並無別處賜顧諸君請認本堂藥酒膏藥俱有攝影商標以免奸徒蒙混買藥品者不但無效而且有病多矣照不致悞特此廣告

中國電話七百六十一號 本堂主人謹啓

浙紹金敦記綢緞紗羅發售

自運新發各機綺霞花緞各色花素官紗實紗俱全承蒙光顧請駕臨便知價廉

寓天成旅館

長記藥房

理血健腎丸

農商部給獎 巡按使化驗

夫人生無上之幸福莫如有健康身體此中外同言也欲保全永久之健康及轉虛弱爲健康者不可不讀長記廣告尤不可不服理血健腎丸蓋本丸對於血腎有最良之效果也如對於血虧則增之瘀則通之熱則清之薄則赤之如對於腎弱則強之枯則滋之寒則暖之虛則補之更能健脾胃增血生精液而壯陽能清能補不寒不燥人人可服時特宜備 於已病防於未病斯爲上矣誠保身之要藥養生之至寶也所有主 各症防單載明茲不贅每瓶一元三角半打七元每打十三元再省外城函購不通匯兌之處郵票亦可代價每郵票百分作實洋一元購半打以上郵費本藥房自任 購半打以下者購主承認

本藥房開設奉天鼓樓北

書畫法帖之類不可忘裝置藤澤樟腦

定價 大形金十二錢 中形金七錢 小形金三錢五厘 基石形 大罐金五十錢 小罐金十錢 各藥店代售

特約店 奉天小西關 廣濟堂

山口運輸公司

啓者本公司鐵路省神戶設立歷經有常轄年代客運貨物及各糧石繼後北辦通振興近敝公司特於大連開設門面以及本站有支店祇因牛家屯站機於街內遠上均往返諸君不便是以在營口老爺閣街重新設立門面至於各城運送物貨爲下合司事甚廉妥切者可易辦如蒙賜顧請爲面議

支店出張所 長春、公主嶺、四平街、開原、鐵嶺、大連市監部通 在地 奉天、遼陽、牛家屯、西營口、旅順、設

左開各支店設在專用鐵路枝條 長春 公主嶺 四平街 開原

奉天四平街萃華金店西號

本店三號專備金銀首飾中西器皿金銀品質純良嵌製式樣尤妙敬告 賜顧諸君幸早惠臨

老號城內銀行胡同 電話六百二十三號 西號城內四平街 電話四百六十四號 東號[illegible]道外

寰球無匹劾力確實

看 請

官准 黑色 老牌 註冊 天壽丸

價目 袋入三十粒洋二角 中盒九十粒洋五角 大盒二百十粒洋一元 一打（十二包）洋二元二角 一打（十二盒）洋五元五角 一打（十二盒）洋拾一元

金澤醫專藥學士 藥劑師 山岸勘吉先生發見創製 治鴉片嗎啡癮毒最新特効藥

嗚呼天禍民國荊棘叢生鴉片之毒薰染既深嗎啡之害浸潤更甚界無疆幸福委諸雲霧之鄉抛百爲身軀陷諸殘廢之域妻子流離多因吹簫筋骨凋落渾由刺肘摧殘民命削消國脉其患也如此有心人可不急戒之哉況斷煙期逼明令屢伸緝捕懲膺不遺餘力倘沈迷孽海仍履前轍非獨形骸枯槁且國之罪人矣豈可不慎戒之哉戒之之法若何惟服 黑色天壽丸 蓋戒煙之藥汗牛充棟而究其真象多係鴉嗎製成金癮增癖流毒彌深戕身奪命爲害匪細本醫士有鑑於此特加研究重開生面經歷多年遂成此藥此藥之出雖云余克苦之功天不絕人亦安知不賴諸君之福厥効 備觀 如光顧之際請認明敝藥局招牌是禱 謹述

黑色天壽丸

主治 鴉片煙癮、嗎啡中毒、

兼治 男女老少胃腸疼痛、氣血虛微、身体不健、精神不定、咳嗽不息、不能安眠、腎臟虛弱、常習夢遺、筋骨痳木、婦女月經不調、一切病症、

用法 一日一次食前服之每次自二粒至四粒溫水送下

健胃強肺 山政魯丸本舖 總發售 奉天十間房大街 山岸十全堂藥房 電話長五五一 振替口座大連一七一四番 電略ヤマ（文）

本醫士自金澤醫學專門學校藥科畢業仕大連滿鐵病院研究多年自信無悞精製藥品皆豪官准諸君不棄幸常賜顧焉

各埠舖商如願代爲經理者即請函商或面議均可

西豐廣告

有農人程振祥失照一紙地址山哈達閣壍興隆溝處地畝文字九號清丈時出具鄉保結保清丈公丈呈明存案並公署之批示登報紙以便遇知無論原領之舊照失落何人之手作爲廢紙另換新照矣

專治瘋狗咬傷靈藥

本號經四十餘年祖傳成方內加珍貴藥料秘製一種靈藥名曰追毒散奏效如神專治瘋狗咬傷男不過七天女不過十四天如遇此症速到本號購約一付管保必愈每付小洋貳元外埠購藥不取郵費今爲推廣濟衆起見凡各埠如有爲寄售者藥價作爲扣郵費本號自備先交押款洋二十元作爲保證售出藥若干按年清賬如不願寄售時照數奉還新各埠商號如願代售者來函商酌佈告本號自製一種妙藥能治盡毒散治小便赤爛之症如遇此症一服藥管保即愈

奉天小北關大什街西同茂店內 日新堂啓

總經理處 奉天大南關恒泰皮舖便是 奉天寄賣處 大南關興發合 大北關原合利

盛京時報

民國六年 大正六年 陽曆七月一日 陰曆五月十三日
定價 每張銅元一枚 每月[illegible] 外埠半年五元 [illegible]
廣告刊例（一行五號字六字起碼）[illegible]
發行人 佐藤善雄
編輯人 菊池貞二
印刷人 米田喜平
發行所 奉天西門外 盛京時報社 電話日一二二番 中一六八號 振替口座大連一七二五番
（支局）大阪市北區堂島仲町壹丁目 盛京時報大阪支局

24038

論說

異哉督軍選派代表之要求

北京者。全首善之區也。而今日之北京。則爲萬惡之所自出。非特人情風俗。以北京爲最澆薄腐敗。即政治上之罪惡。亦無不發源於北京。首善之區。一變而爲首惡之區。覘國者乃不能不太息痛恨於邦之杌隉。有由來矣。自段內閣主張宣戰。督軍會議。遂發生於北京。洊至製造公民。圍擾國會。假愛國之美名。演成叛國亂國之活劇。已爲一般人民所切齒。乃李內閣之開宗明義。不知根據約法。不知召集國會。又思以督軍旨意。會議於北京。各督軍之居心如何。雖未敢臆斷。然以此少數武人之專制。忍令盜用代表名義。參與國家根本之憲法。是李之目無法紀。亦可見矣。以中國幅幀之大。人民之衆。召集全國公民。而會於一隅。勢必有所不能。然苟以國利民福爲前提者。自不能不求得全國公民之縮本。以副其實。縮本維何。則民選之代表是也。今不聞有民選代表之計劃。而猶欲督軍會議之故事。發生於北京。則所謂督軍選派者。爲公乎。爲私乎。爲人乎。爲法乎。深予吾人以奇異之感矣。國會解散以來。督軍中之具有良心者。方汲汲整師討逆。護法自矣。其甘屈服於辮帥威風之下。活動北京。而能爲此自命三月內閣之傀儡者。所謂無恥流氓。希榮固寵之輩也。尚足齒於公正之人類耶。憲法重要。關係全國。一再以少數流氓之組合。干預其間。妄爲評訂。法治國家。無此惡例。嗚呼李氏。竟不惜俯首下心。以少數流氓之組合。爲開幕新戲。則何事不可顛倒。何事不可捏造。是非淆亂。國事愈難。又何怪其然哉。吾故曰北京首善之區。一變而爲首惡之區矣。

冰天凍地

沙克爾頓中尉之探險南極探險船延格亞蘭土號因凍冰之壓迫船體破壞其檣亦爲猛風所折矣所借之狗悄然蹲踞悽惻哀鳴似有吊該船末路者

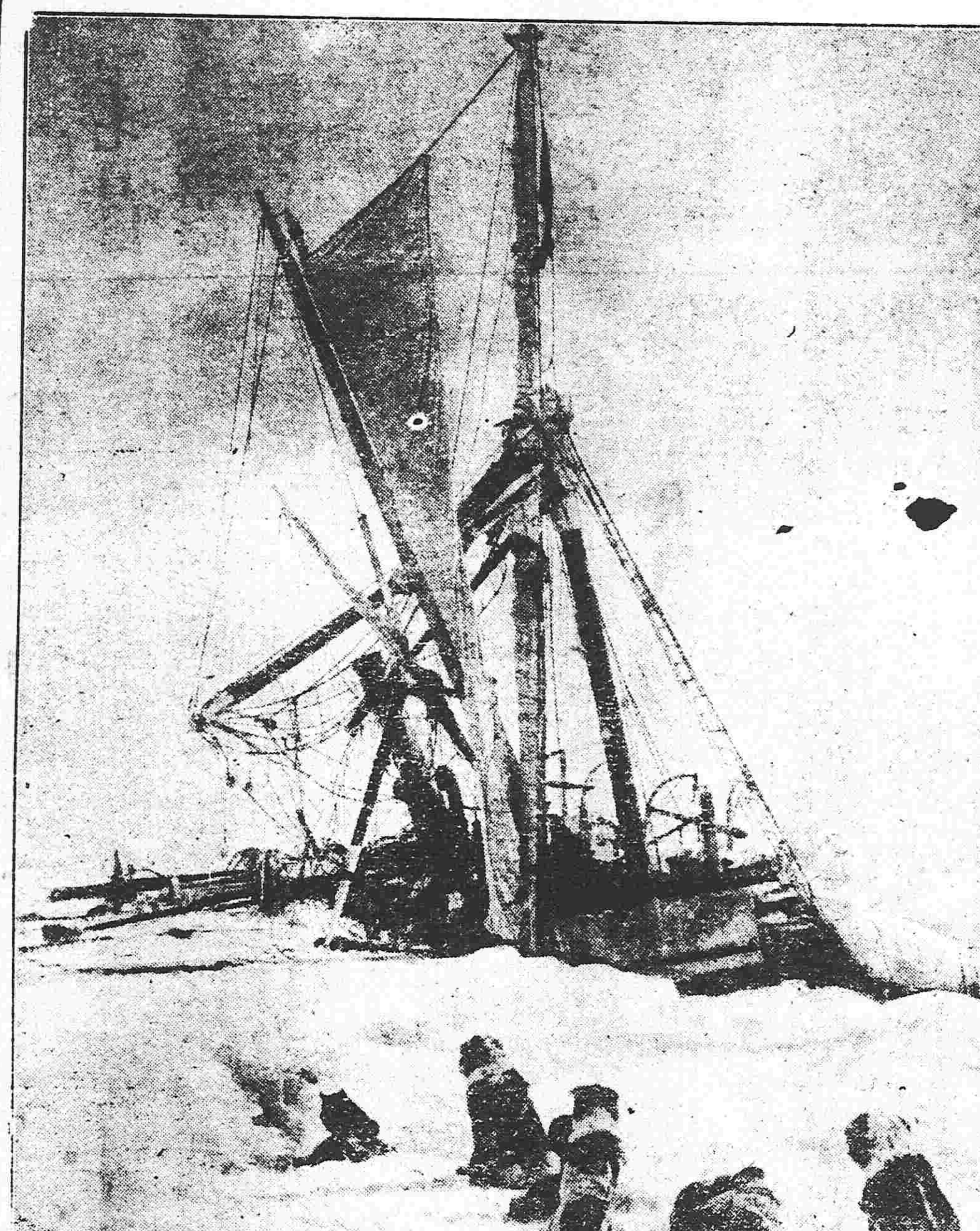

雜錄

廣東公民大會之激昂

粵省當局雖激於義憤而出師討逆則非常審愼以是一般熱心家不察以爲當局出兵無期遲疑徘徊於是月之十八號午在廣府學宮明倫堂乃特開公民大會請催促大兵實力進行是日各界極爲踴躍到會者約數萬餘人朱省長派詹憲慈爲代表其餘軍政要人亦多到會十二點搖鈴開會僉以叛督禍國罪不容誅會議結果公決四事(一)不承認解散國會爲有効對於前次獨立督軍等應即出師討伐(二)要求國會議員速擇相當地點開非常國會(三)速催西南及未附逆各省長官火速出師討賊(四)佈告全國人民及海外華僑分擔任餉糈以上四件爲今日救國護法之津梁凡屬中華國民皆有職責願共起討賊以衛國基當開會時由衆公舉髮長過腹七十餘歲之老翁黎鑑主席即會議各種進行事宜以擁護國會催促出師爲宗旨當時多人在場演說有數人言至流下者有一人因號泣過甚竟至暈倒當由二人扶之而下最後由容伯挺以新聞記者資格登壇演說發揮共和根本改革之義犧牲之眞解出師之計畫及言明南方新勢力支配全國鞏固共和退則暫時南北分立在南方建立新國家諸如策旋由鄭耆生拔刀斷指血淋漓以示坐人衆以血書恢復國會維持共和八大字以誓衆滿座肅然當時有自稱新會派來代表何俊英君謂此次肇亂純出梁啓超等從中主使因擬拆其機關報毀其廬墓後由多人勸止事始寢聚論良久卒以一致之決議認解散國會命令爲無効出師討逆爲必要即有數千人冒雨同至督軍署要求陳督軍出師討逆陳督軍命舉代表往見即公舉黎鑑等八人入謁陳督軍陳督軍之意謂出師討逆本所主張但非法行動則不敢附和云代表等退[illegible]陳督[illegible]度及堅確決心代表既退數千人又同至省長公署舉代表入見朱省長朱省長對代表言大畧謂討逆必見諸實行但廣東軍實不豐用是棘手然予本身固爲軍人則帶兵亦所甚願云云後李協和軍長親自出來演說謂自有公民請願以來以此次廣東公民請願爲最有價值云云後衆經過雙門底見有手持[illegible]報呼賣者衆謂此爲梁啓超之機關報遂大動憤將賣報人痛毆撕碎[illegible]報紙此公民大會會議始末詳情也

附廣東公民會代表之通電北京大總統參衆兩院南寧陸巡閱使各省督軍省長上海海軍薩巡閱使孫中山唐少川章太炎岑雲階[illegible]報館均鑒叛督禍國普天同憤公民等不忍法律與民國同亡義憤塡胸爰於六月十八日開全[illegible]公民討賊大會於明倫堂到者數萬人公決四事(一)不承認解散國會爲有効對於叛徒應即出師討伐(二)要求國會議員速擇相當地點開非常國會(三)催促西南及未附逆各省長官火速出師討賊(四)佈告全國人民及海外華僑分擔什餉糈以上四件爲今日救國護法之津梁凡屬中華國民皆有職責願共起討賊以衛國基廣東公民大會黎鑑鄧耆生等十萬餘人叩

補錄張伯烈君之演說詞

旅滬各省人士前日在青年會歡迎解散兩院議員一事已誌前報茲將是日議員張伯烈演詞補錄如下

▲張伯烈演說畧　謂此次國會同人無狀辜負代表責任不能作持國家解散以後踉蹌南下等於敗兵之將無顏見江東父老乃各省旅滬公民諸君不惟不加之罪且開盛會歡迎同人尊且感且愧但自伯烈觀之民國雖如此破亂始終不外威力與民心交戰遠史姑無論矣即如前清擁有中華數百年之威力豈可嚮邇然武昌起義全國響應卒令清室退位蓋造成共和其故安在祗在民心勝於威也袁氏盜竊共和僭圖帝制乃三年間黨羽遍天下天下屈服數月之間稱帝袁氏不旋踵帝制天奪袁魄卒見共和再造其故安在蓋在民心勝于威力也此次徐世昌梁啓超湯化龍輩心懷叵測同床異夢各煽亂機段祺瑞及獨立叛督魚爛獸附隨其術中等作機械軍事一變而爲外交由外交變而爲憲法兵壓京師威逼總統罰法造反解散國會觀其用意無非擁戴段氏保全各人飯碗與中國人之土地爲北洋派之財產所敢出此者無他威力而已但伊等今日之威力比較前清之威力爲何如比較袁氏時代之威力又爲何如其強弱大小諒亦爲人所共知者以前清及袁氏強而且大之威力一旦違背民心尚且可以推倒之如摧殘拉朽一般何況今日叛逆等弱而且小之威力烏能保其終日孟氏有云得天下有道得其民也得其民有道得其心也由是觀之民心誠爲國家第一最強且大之武器謂予不信諸君試想今日清室之威力何在袁氏之威力何在然而天不變之民心雖經過多少威力階級至今猶存於天壤間只要民心一致彼等鼠偷狗竊何足爲憂但有云城非不高也池非不深也兵甲非不堅利也米粟非不多也委而去之其結果天時地利不如人和所謂人和者即民心是也我們議會同人及各省公民諸君手無寸鐵囊無一錢對於國家似難補救然而民心未死則民國便可重生今日在滬各省公民固屬寥寥而在各省原籍之公民尚莫不憤懣塡胸其未見發動者仍迫於各叛督威力之下轉瞬亦自有發揚蹈厲之時現在西南各省聞已聲罪致討自是好消息即令全國有兵權者皆是仗馬寒蟬都作巾幗婦人我人民仍可志圖恢復三戶可以亡楚戍卒可以滅秦皆有全國人民一心一德不可以剪除叛逆或者謂中國改革較多喪亂孔多恐推亡國之禍此言誠然但此大好山河付諸奸人梁啓超湯化龍徐世昌及北洋派叛賊等之手其亡國較速與其使伊輩亡國曷若力圖改革或有不致亡國之希望也區區意見如是願與各省公民諸君共勉之

言情小說　蝴蝶夢（七）（憐影）

蓮兒偷了愛姑一眼道。到了七夕。我橫豎不管。定准到這兒來玩一天。大家快活快活。說完就拔起腳來。同到書房去閒坐。光陰似箭。日月如梭。不料忽忽已到了七月初六。這日傍晚。先生果然對學生說了。明天放學一日的事情。一般久困讀書的小學生。聽了這話。莫不歡天喜地。大家跑回家去。蓮兒這一夜。雖然硬挺在眠床上。卻說是翻來覆去。合不攏眼睛。巴不得早些亮。不料到了半夜光景。忽然也轉陣大風。吹得窗前鐵馬。丁丁當當。響個不住。接着又是淅淅瀝瀝下起雨來。蓮兒聽了。好不氣悶。心裡暗想道。這不做美的老天。你要下雨。好像揀了個日子似的。爲什麼早不下。遲不下。偏偏今天下起雨來呢。難道故意同我作對不成。轉念一想。他今天夜裡下了雨。明天或者會晴。也未可知。這樣一想。不覺就扒出眠床。慢慢的摸到窗前。輕輕的拔開窗門。將窗推開。伸頭一望。只見一天黑色。四壁風聲。逼人肌膚的冷雨。一點一點的打進窗來。正在氣極。忽然眼前一道黑影。在頭上一閃。就聽得訇的一聲。一隻黑貓。從窗門外跳到桌上。不覺吃了一驚。接着眠床上有人叫了一聲蓮兒。……你半夜三更。（未完）

[illegible]定期船大連出帆廣告

青島上海行
[illegible]丸　停航
神戶丸　每星期五（正午）上海直行（二、九二三噸）
▲本事務所及[illegible]
▲[illegible]
▲[illegible]午前十一時二十分

香港廣東行
泰平丸（三、二九三噸）（暫時停航）香港直行
神王丸（二、二〇〇噸）七月上旬 香港直行
按應運貨物之數或經由芝罘、青島、威海衛、或有能所改日期概難豫定
南滿州鐵道株式會社 大連埠頭事務所

日本郵船會社滊船廣告 由大連埠頭起
相模丸 六月廿七日（陰歷五月九日）往大沽或天津牛莊
相模丸 七月六日（陰歷五月十八日）往門司神戶牛莊
高砂丸 七月四日（陰歷五月十六日）太沽又天津牛莊行
高砂丸 七月十七日（陰歷五月二十九日）門司神戶牛莊行
乘船票由本出張所自賣如有坐客請至本所購買
日本郵船會社代理店 三井洋行大連支店 電話（四六〇）（二一〇）

資本金四千八百萬圓
積立金貳千壹百三拾萬圓
橫濱正金銀行奉天支店
奉天城內四平街
電話 日一一番 日二二番 中四七一號 日客用五三七番
總行 日本橫濱
支店 神戶 東京 長崎 大阪 倫敦 里昂 紐育 香港 [illegible] 西德尼 布哇 喀囉喀 香港 上海 長春 新嘉坡 [illegible] 北京 大連 旅順 營口 [illegible] 天津 鐵嶺 漢口 濟南

採煉礦物與鑑定礦物
公司採煉鐵礦現已開辦所聘技師極有經驗凡有熱心礦務欲鑑定礦質化驗成分者請至本公司接洽特此佈告
鞍山鐵礦振興無限公司
奉天行政公署街前胡同路西

收買礦石廣告
一金、銀、銅、鉛、亞鉛 礦石
右者皆以高價收買
有送來標本者即自爲化驗不取分文
至價格於化驗後即行通知特此佈告
久原鑛業株式會社
鎭南浦製練所奉天出張所
奉天小西邊門外（電日長六七一）

省圖書館藏書

東亞之近情

北京專電

●李協和率兵北伐

李烈鈞充總司令督帶粵軍開始北進意氣軒昂

●程玉堂電辭海軍總司令

程璧光電覆政府辭退海軍總司令之任

●張勳近日之酒食酬應

張勳頃日與中外人物應酬甚繁二十七日使林氏招宴張氏二十八日法使康弟氏招宴三十日京師軍警界假座迎賓館開歡迎會蓋知其回徐之期在即故焉

●王廷楨添兵固守南京

南京要塞司令官王廷楨添派各要塞之守兵以固防備

●王芝祥報告陸幹卿擬晉京

政府所派之王芝祥現抵廣西梧州來電報告陸榮廷有意晉京謁見黎總統未知總統是否允准蓋陸氏北上之意思爲兩粵風潮益急陸氏之力無可奈何

●李九先生商借外欵

聞李總理有與摩爾根銀公司磋商借欵消息

漢口專電

●王占元自信決無兵禍

湖北王督軍二十九日與駐漢日總領事瀨川氏晤談略謂湖北、湖南、江西、河南、陝西、直隷、山東、各省督軍與南京馮副總統均各聯絡一氣以擁護共和推戴黎總統爲宗旨馮國璋王士珍等對於南方之調停可望成立南方派意欲出師北伐然軍實與兵器兩有所缺其實行之準備需時數年江西對于李烈鈞之進入雖不可不有所防備然湖北尚可安全至謂鄂省各師長反對之說是直離間策耳余與陸榮廷日通信息以相聯絡云云

東京專電

●俄軍工代表赴英法運動平和

俄國軍工聯合會選派代表六名赴英法兩國擬以軍工會之目的爲基礎間接運動催開平和會議

●俄外相力闢謠言

俄國外相密利哥夫氏語新聞記者曰外間傳述日本擬强迫俄國使之採向德攻勢係屬無稽之談毫不足據又有英國壓迫日本之風說亦係子虛云云

●時事新報論滿鮮行政統一

據時事新報云滿鮮行政之統一固所屬望至擴充都督權力一事不但適足以不統一且有傷及華人自尊心之可虞故租借地以外之事宜仍歸外務省管理方爲妥當云云

●衆議院討論不信任內閣案

本日(三十日)衆議院討論彈劾內閣案贊成方面之議員爲武富時敏、尾崎行雄、島田三郎(以上憲政會)諸氏反對方面爲鵜澤總明(政友會)關直彥(國民黨)中村啓二郎(維新會)三氏

●非政府黨一致不直寺內內閣

憲政會(非政府黨)方面之各政團昨夜在精養軒特開懇親會議決左開決議文大張聲勢爲憲政會之後盾

對支外交爲帝國政治之中樞不意寺內內閣徒弄小策遇事失敗遂無實績之可見

●聯合國定期在巴里改訂條約

俄京來電云聯合國關于改訂條約之會議定於七月下旬在巴里開會

●德前外相在瑞西拖恙

德國前外務大臣齊爾比滋氏現在瑞西患糖尿病頗形危篤

歐洲大動亂

倫敦來電

●中立國與戰局

世界戰禍爲大勢所迫中立各國位置日益危險倫敦政界頃漸注重此点西班牙形勢如何險惡視其近日頒佈戒嚴令與查驗函電之異常嚴重即可想見其一班瑞西自嚇芙曼克林事件及改造外交部問題發生以來動搖未曾休止諾威與其斯坎齊那維雅半島諸國均係德國擬加壓迫之目的聞德國因中立各國遵守與聯合國方面之協約對于德國停止輸出所受困難不可名狀是以曩者實行潛艇戰以爲威脅中立國之計劃乃視該潛艇政策鮮有效果此次變計將出炸彈恫嚇之蠻舉德國運動中立各國其規模極大就西班牙一國言每月靡擲二百萬法朗以一年計達一千六百九十萬磅之多

●軍工會議決定不單獨媾和

俄國軍工會代表會議決定反對單獨媾和另以不賠償不併合主義爲本旨

●希臘任命新首相

希臘元老維捏塞魯斯正式任命爲首相即日晉謁新王磋商要事

●英政府籌劃促進憲政

英國財務大臣在下院陳說英政府擬召集協議會討論英國上院將來之辦法蓋爲英國憲政前途更進一步也

●法軍佔據雅典附近各地

法軍將雅典市附近之斯達齊恩及其餘諸地方佔據

●遜唔德軍被擊退却

英法比聯合軍在遜唔擊退德軍

●勒列附近之天空戰

英軍飛行機三隻在勒列附近與敵軍飛行機十隻交戰此役德軍飛機一隻墜落二隻因受破壞之故致管駕不靈至英軍飛機則並無損害

●俄軍工會通過續戰案

全俄軍工代表大會將革命社會兩黨及聯合國與社會民主黨所提出之續戰決議案多數通過

紐約來電

●晚達氏報告視察戰線情形

比國內閣之一員且充國際社會黨大會會長晚達伯爾特氏偕同紐約富里恩特氏頃日視察俄軍戰線而回富里恩特氏致電紐約窩特報云俄軍將校與兵卒之關係大見改良一時中止之戰鬪再行開始對于戰鬪之精神又見活潑其尤可注目者爲供給武器彈約頗盛之一點是也在陣後開俄軍大會晚達維爾特氏莅席演說略稱斯德霍賠大會爲中歐帝國之利益計等語頗博俄軍之喝采又美國之加戰刺激俄人頗大予等一行在喀里西亞布哥比拿羅馬尼等處到處視察始知軍紀廢弛之無謂云云

專件

洮河防道計畫書(續)

熟地約六七萬石荒地約二百五十萬石石按中價六七元己歲損一千五百萬元之巨(係指小銀元而言以下均同)此外尚有霍[illegible]河下游之水自瞻榆大小香海泛安廣兩境蜿蜒約長百三十里廣二三里至二十餘里不等雖被害荒地多磽瘠然亦不下十萬畝田所損亦不貲矣

▲洮河與交通之關係

沿洮新闢各縣爲哲里木盟十旗之中點而居東三省與熱河四部之間北控外蒙西通畿輔不惟東偏之鎖鑰抑且四省之中堅今猶等於甌脫去腹地不啻霄壤者均交通不便爲之也嚮者錦洮鐵路之議已成畫餅近者四洮鐵路之計又屬極費研究問題即洮爾一河實天假此方之門戶地年補發達十九必基於此可斷言者蓋是河下游直接達嫩江間接通松花黑龍諸江上游達洮南城北之交流河及洮安烏蘭巴達以下之十餘里凍後中流水淺處約深四尺有半夏秋水旺且數倍之自洮南城而東兩岸土質砂少而含鹼分遠不似洮河之砂質輕鬆不任刷磨動有淤塞旁徙之虞近年頗多民船自新城一帶載運陶埴木材至洮南交易皮毛糧食而去船約載重十餘噸除月亮泊中之淤灘外往來略無阻滯倘再加以修鑿即能行駛拖輪則洮河流域間與松嫩黑龍諸江流域間之出入品無不運輸交便矣交通發展因而輸入之文明可勝言哉

▲治洮建議之緣起及所主張

在科爾沁右翼前旗(即扎薩克圖旗)蒙荒未放以前洮河一水數年之中必有一年汎溢然爲患不常也迨民國前十一年(即光緒二十七年)至民國前八年科爾沁右翼各旂放荒期內四歲之間乃未嘗一爲民患而膏腴之土既在此河及交流河兩岸以故蒙旗舊招之戶暨新集墾殖之民咸萃於洮交兩河之滸泊中五年爰兩河上游谿谷及其原野多被墾闢且黑龍江招放索倫山荒並從創采伐此山木植山即洮河之上源內之水源既降無所收容遂全注於此而成此患計自民國前七年至民國五年十二年中僅有一歲獲慶安瀾於是沿河熟地復爲生荒其餘生荒盡成葦澤富者以貧貧者以徙反不及未經招墾以前矣當時沿河居民非不力圖捍禦如洮安人民則堵塞烏蘭巴達河口而築沿河以下之隄安廣大戶則堵塞黃花碩北河口洮南夾心子人民亦就其西面之尤窪者加築小隄其縣城西北人民亦就交流河西岸之較高處築一短隄大抵各自爲謀力薄工微或僅足以防小水或不久即遭衝決民國前二三年前任洮南孫知府寶晉始籌欵修築洮南城東之隄自城東北起東樹達楊船口又補助遼東沿河人民接築至哈大叉于長約四十里而不久亦被衝潰決口多處言防者年被害如故是紛紛建議謂此水不宜於防而宜於導願主導者亦各執一說茲列舉於下

(一)修復[illegible]安舊有支河使歸故道以分洮河上游水勢

按此即洮河自烏蘭巴達決口向東南趨綽倫坡出口者

(二)疏通漚河使遶入松花江以殺洮河下游水勢

以上二說皆前任洮南孫知府所主張而後一說又經洮南議事會之提議而未有結果者

(三)引洮入交合併源頭之水歸於一途使加增下行之速率以免漲溢洮南屬夾心子迤東之水患

此議出于民國二年前任北路王觀察使之訪詢曾派員赴上游履勘未有結果

(四)引交入洮以分洮河水勢且便交通

此議起於奉紳王廷楨謂由突泉之銀寶山引洮由南接瞻榆界內之霍勒河南端再引通新遼河交流之北端會突泉北界爲交河之上游洮河上游在彼東北數百里其中尚隔一歸流河王紳蓋誤以交河上游爲洮河耳然果能引而南之於農田與交通亦不無利益也

(五)引洮入遼加洮之有餘補遼之不足以減洮境之水患而便洮之交通是以諸亦起於前任孫知府萬力人民之計畫其取道分述於下

(甲)由龍華河與交流合流處之大[illegible]好山起西南行趨科爾沁右翼中旗界入香新泊一帶通霍勒河西端而達新洮河

(乙)由洮交合流處向南澤平就窪再向西南趨[illegible]通南入瞻榆南境而達新洮河

(丙)由漚河中段連霍勒河下游處引入開通南境而達於新遼河

(六)就洮河本流鑿寬河幅浚深河底增其容量使水行地中

主張此說者甚多但以工程過鉅徒託空言耳

以上六說除引洮入交一節業經王前觀察使調查明確無從施工不成議題外其餘各主張因皆有討論價值者而能否實行及有無利益要須出以實地之調查非可以懸空揣測即能定其氣畫者耳

(未完)

有金星保險公司之信用
介紹醫學博士
業鑛諸君鑒
啓新鑛業資理社
辦事各項

志仁堂雙層化積膏

本堂於是年發明新法創成特別雙層化積膏一種功效神速與衆不同現已暢銷沂濕三省遠達京都北洋各寄售處共有五百餘家非實效實驗斷不至此此膏專貼男婦氣積血積寒積食積心胃疼痛胸脹脹滿氣逆不舒噎膈反胃氣臌水臌癥瘕痞塊痳疾溏泄腎寒腰腿筋骨疼痛手足麻木男子疝氣腎囊潮濕婦人經血不調經前經後腰腿疼痛赤白帶下子宮寒冷久不孕育並治小兒乳積疳疾蟲積偏墜等症貼膏收效甚速少者五六日多者十餘日不作再行聚散而月健脾化生誠膏藥中之妙品也此膏每份兩張紅白藥面兩包合洋四角買十份加一份買五十份八扣收欵

各省各城寄售處

天津 隆泰和　山海關 永順木　吉林 興順恒　卜魁 慶泰興　城廠 公悅成　錦縣 益興分　梨樹 富盛泉　岫巖 復元公司　復州 德益厚　藏嶺 嶺合盛　熊岳 廣順利　遼中 萬聚長　海龍 永興東

營口 福有長　西安 福合慶　莊河 義德成　西豐 福長太　遼陽 福春興　安東 豐泰益　新民 福賜生　長春 文萃堂　大連 信成湧　蓋平 恒昌德　寧遠 瑞興德　法庫 德生永　西豐 東興順

廣寧 福盛　海倫 玉盛源　臨江 東和長　赫爾蘇 福盛德　五站 富盛通　千金寨 恒興茂　台安 德源增　鳳城 恒意德　哈爾濱 天豐源　大孤山 長豐源　海城 慶成和　義州 寶增湧　山城子 興盛源

輝南 全順東　公主嶺 三合公　寬甸 公順勝　本溪 硫舖　大東溝 中和海　伊通州 安興隆　盤山 德慶興　清河門 義盛遠　安東 益增　東平 天增利　洮南 正心永　大孤山 豐泰大　興京 德雕合

孫台 增益昌　大連 協茂盛　金州 聚增長　黑山 協成順　海記 云議常　懷仁 福記洋行　田莊台 福聚興　長春 天合慶　鐵嶺 永慶東　開原 增益昌　新兵 萬泉燒鍋　綏中 德發號　興城 裕永公

懷德 雙興長　朝陽 聚合隆　蒲石河 順懋德　通化 謙泰潤　撫順 萬聚興　八面城 巨源益　昌圖 廣昌和　開原 德順合　柳河 義興成　□源 長興隆　彰武 同義合　雙城 洪順隆　遼源 天合興

強種補元丹

此藥專治強種強陽必須以補腎為先補腎尤必以補元為主故製此丹強種補元獨推良劑請試用之庶知功效主治男子先天稟賦不足後天脾胃虛弱諸虛百損五勞七傷發熱咳嗽自汗盜汗腰痠腿軟精神疲倦五更腎瀉腎囊潮濕腎寒疝氣便濁遺溺遺精或中年房勞過度精髓虧乏陽痿不舉思慮太過神耗精耗傷身悸心跳或老年酒色嗜好精髓枯竭陽之絕嗣等症服之神效誠為強種補元之良品也每大盒四兩一元小盒二兩價洋五毛

神效麗胎丸

蓋鹿乃仙獸得百草精華其功在角胎乘牡鹿之精牝鹿之血得完全氣血成形加藥料為丸專治婦女經血不調或多或少其色紫黑成塊臨期腰腹疼痛或經閉經漏赤白帶下子宮寒冷久不孕育或受孕不安素慣半產服之神效每丸價洋二角每盒十丸價洋二圓

清毒掃淋丸

專治□風火四肢柳染成五淋白濁楊梅瘡痳魚口便毒甚至毛髮脫落鼻塌齒落咽喉腐爛種種惡症俱有奇效每大盒八角小盒四角

筋骨萬靈丹

專治中風半身不遂口眼歪斜筋骨寒濕痺塞經絡手足肩臂腰腿疼痛手足麻木抽搐等症每袋價洋四角

北京農商部註冊巴拿馬賽會農商部發給奬憑奉天巡按使備案佈告專賣

中國電話六百六十七號

本號開設奉天大東門裡路北　志仁堂啓

奉天四平街　萃華金店　西號

本店三號專備金銀首飾中西器皿金銀品質純良嵌製式樣尤妙敬告　賜顧諸君幸早惠臨

老號城內銀行胡同　電話六百二十三號

西號城內四平街　電話四百六十四號

東號哈濱道外

萃華金店三號謹啓

男子虛弱

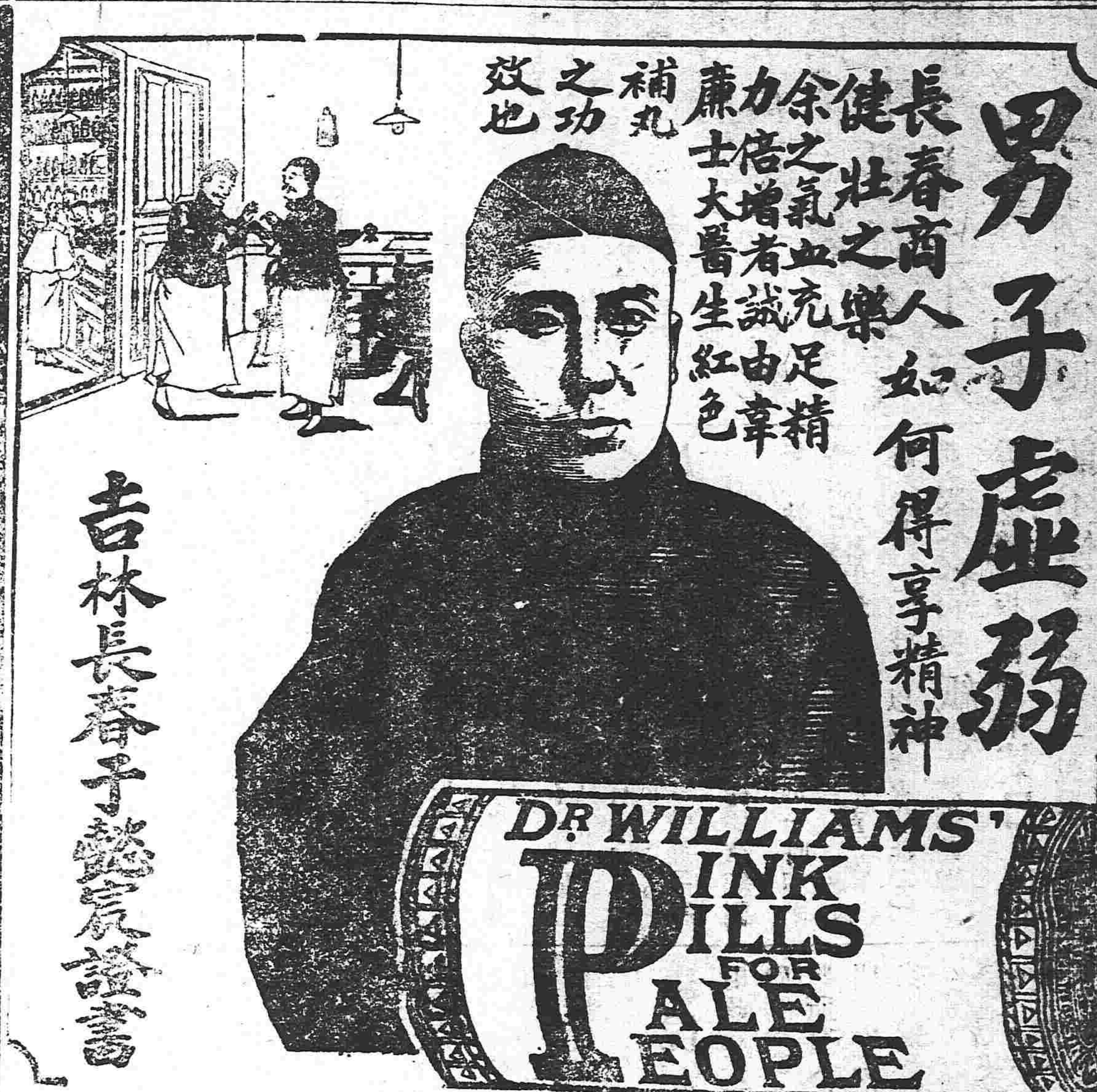

長春商人如何得享精神健壯之樂

余之氣血充足精力倍增者誠由韋廉士大醫生紅色補丸之功效也

吉林長春于懿宸證書

人生之樂趣首在身體強壯精力充足何以軟弱乏力神經虛損之人如此之多深堪痛惜何時得再獲強建乎

其致病之故不一而足即如操勞過度或運動太少清氣不足夜睡過晚□氣蒂傷縱慾無度氣血消耗精力衰殘矣

或問治法維何極其簡明也以造血補腦之法服用韋廉士大醫生紅色補丸可也謹慎自守切勿再犯以上致病之故自能漸覺胃口增進夜睡安寧諸患悉去元氣旋復精力康壯矣世有千萬軟弱男子曾以此法而重享康樂者奚局不彷傚之而亦獲強健耶即如東三省長春儲款公司總經理于懿宸君來書云鄙人素患夜夢遺精之症始而以微恙無妨近年以來創辦儲款公司經營招股放款一切事宜操勞過度以致腦力不足漸覺身弱不獨夢遺且有腰背酸痛之患屢服華藥毫末見效幸而購服韋廉士大醫生紅色補丸前患若失氣血充足精神倍增誠有藥到春回之奇功也韋廉士大醫生紅色丸

專治

血薄氣衰　少年斲傷　房事無能　諸虛百損　胃不消化　瘋濕骨痛　皮膚諸恙　山嵐瘴癘　腳氣浮腫等症以及婦科各症尤著神效凡經售西藥者均有出售或直向上海四川路九十六號韋廉士醫生藥局函購每一瓶英洋一元五角每六瓶英洋八元郵力在內

軟弱者贈品

大有資助之小書對於患腦力衰殘者尤為亟要今日即書明信片寄至以上地址索取可也

PINKETTES　韋廉士紅色清導丸

可免痢疾腹瀉之患

積濁渣滓積滯腸中宵足釀成痢疾腹瀉等症故清潔腸胃使大便有序為當務之急在暑熱之際夏令暑月更須嚴防此症之發現也欲免是症並非他藥能勝紅色清導丸奏此丸專治大便閉結　開胃健脾　平肝去火凡肝陽上升頭痛口臭等患服之立愈湖北武昌西醫張濟臣來云韋廉士紅色清導丸乃是利大便之妙藥不傷腸胃性極和平如尊處無從購買請寄郵票大洋六角至上海四川路九十六號韋廉士醫生藥局即班寄奉一瓶

五金道材料……五金雜貨　焦炭硫黃黑鉛　海……肥料　代理水火保險　奉天出張所（奉天十間房　日本電話五五番）　大連分行（大連紀伊町）　本溪湖分行

藥界之權威

仁丹藥効化食消毒治病防疫萬無一失萬口讚賞名聲萬雷各界歡迎諸君立刻必須購取服用是為緊要

專治

中暑傷寒　水土不服
腹痛吐瀉　猝中昏倒
酒醉船暈　精神鬱結
食積不消　時令疫疾

照眞

裝鏡藥盒優美高尚雅携帶至便紳商淑女一刻不可離之粧飾品也

仁丹每三顆從此處理出

緊告

刻有奸商假冒商標模倣式樣以巧辭欺瞞貴客者頗多我仁丹商標並藥包式樣各界熟悉千祈諸君賜購請留意我仁丹商標並森下博藥房字樣庶不為所欺矣

仁丹本舖　日本　森下博大藥房

（一）

東三省新聞

▲奉　天▼

●某要人之馮麟閣督黑談

黑省軍人交鬨形勢危急外間傳有馮師長將膺督黑之命昨詢諸某要人據云是係張雨亭之意而非中央之意當許氏來奉時張極力慫恿意以爲許果成功則可得同一氣味之援助並可以伸張其支配力於黑省不料許氏不善發變爲部下所抨擊張氏見許無能一變其方針置許於度外而推薦馮氏其所以推薦者亦有深意存也蓋自湯氏下台張馮惡感迄今未釋即此次對於中央政爭馮亦曖昧其態度張之疑忌須臾未能忘懷茲幸有此機位張乃電薦馮爲黑督事果有成不但前嫌可釋而馮之勢力亦可排出準聞拍電中央後迄無覆電馮氏方面亦無求援情事是以數日間依然混沌近日且有馮氏辭謝保薦之消息其理由則謂馮氏以許之逐畢是醉心權位也英巴之挽畢逐許雖不能必其無權位之野心而名義則較爲正當故中央解黑局之方惟有罷許而仍任畢氏或由中央另簡大員抑或由英巴間擢升之斯英巴方面或能貼服否則罷英巴而留許或能平治但實際恐難辦到故若行第一策而任巴爲督軍巴則適處於漁人之地位兩方均難甘服且彼處接近俄境交涉非常棘手是以辭不願就至中央方面則現下李內閣實無暇及此故尚未設何等之可否

●可驚可駭之獨立行軍費

▲吾軍閥之所謂國利民福者如是

此次獨立行軍費前曾由財政廳羅掘十五萬元揮霍淨盡現在發出各隊業經先後撤回所有在事官員將士均以雙薪支給至月底止及電報費共耗去二十二万元之譜軍署軍需課現正編製冊報預備核銷其間侵蝕曖昧不明之處真可驚詫嗚呼國家財用窘迫已極而在位者竟毫無心肝至是可發一嘆（鷙）

●不死不活之省議會

省議會蟄伏於武人政治之下竟至議論不克自由論者殊爲可憫而議長佟德一唯知交接勢利以求干進尤爲可鄙在省一部份議員以爲大勢逼壓已至於是將來必無善果特聯合會議提出總辭職書簽名者約達五十人並不經佟議長之商榷逕行直遞公署聞昨已批出以事關立法應候中央辦法寥寥數語態度極爲冷靜並由袁秘書長傳述張軍長之意旨（袁爲議員之一）謂對于議員軍長並無成見現下決不肯下解散命令請放心一般議員聞之頗爲色喜此亦可見奉天人之程度矣（鷙）

●單副官長代表迎神

二十九日有距城二十餘里古城子等二十餘屯農人共計五百餘名爲祈雨晉城至軍署跪香當經單世俊副官代表張軍長迎接龍王神位並賞給洋二百元藉資撫慰或者曰旱魃爲虐以來張軍長設壇求雨先後請來龍王約可數十乃終不能大沛甘霖一慰民望殆是項龍王者僅有其名而無其實與不然何肯放棄責任而縱旱魃如是之作祟乎天意人心殆近假之（壽）

●福順德起火原因

二十七日下午五時半（非七鐘時）日站對過大樓福順德客棧遽遭回祿已誌前報茲據日站調查據當局者云此次起火原因說者不一就最近情之談論有三（甲）謂是日有某客人在樓上叫平康二所某妓條子在樓同吸鴉片因榻上之褥係草編製至某妓同歸某客因出門送別一時不慎將煙燈撞倒遺火於草褥彼時某客醉心於妓女以致該火蔓延（乙）謂有某客因吸紙煙將煙頭拋棄於地燃燒地板（丙）謂有某日人炊飯不慎竟致起火三說要以甲說爲確鑿至謂燒死中日人數名負傷者數名均屬子虛惟日人之物品被焚者較中國人爲多因多住此樓之上層故也至全體損害共二十餘萬元樓之價格估去十六萬元雖此樓保有火險但將來能否賠償尚在未定因起火原因不正尚須調查方能定局（千）

●派曾有翼爲奉省政治委員

據軍署傳出消息張雨亭軍長日昨接中央來電略謂國會解散局面中定擬在京籌設一政治委員會請各省委派代表赴會以便參預會議聞張軍長接電後當派前奉省議員曾有翼爲代表就近與議云（年）

●清鄉局與司法行政方面

清鄉局組織大要已記前報茲聞總局之外擬設東南西北四分局局設坐辦專員一人以縣知事爲之現正着手擬議劃分區域大體係根據從前四路觀察使之法權限極大非但所有行政司法罪行法令從根本推倒不辦惟關係地方之事大多不得不稍事慎重昨聞該軍長已通電各縣知事條具意見以備採擇並聞分局設立後尚須招清鄉隊五百名以爲巡緝之用云（鷙）

●官樣禁煙文章

張兼省長爲禁煙事發訓令與各道尹處長縣知事略謂中英煙約本年屆滿關係至重期限至迫迭經本省嚴申禁令通行遵辦在案茲查各縣呈報煙案破獲贓物煙土業與民間之流毒未清官府之查禁不力是其明徵此時再不急起直追轉瞬期滿種吸運三項有一未能淨絕即足啟外人責難之端貽內政無窮之恥前途悉惕爲危懼應再責成該道尹處長縣知事督飭所屬遵照先今各令厲行施禁務于本年內全省一律肅清以竟成功而袪積毒經此次通令之後倘仍玩視要或陽奉陰違本省長惟有按照罌粟條例第七條規定暨國務院核定官吏疏縱處分各辦法從嚴辦理決不姑寬其各懍遵毋違云云

●煤鐵公司總辦易人

本溪湖煤鐵公司爲中日合辦之事業中國方面之總辦王宰善不知因何觸張軍長撤候另委遺席委前東邊道尹談國楫接充昨日發給委任狀日內即當前往云

●倪知事解欵晉省

財政廳長王永江以庫欵如洗羅掘俱窮陰曆端節前曾通飭所屬各縣及稅捐局將所有入欵掃數解省以濟急需情茲聞泰安縣知事倪濤和於昨日解欵晉省交由財政廳驗收一俟公畢即行遄返云

●趙參謀回奉

督軍署副官新任一等參謀官趙鶴齋前奉張雨亭督軍指令西上與京津各地之北洋派密謀軍事現以各事就緒於日昨搭乘京奉濱車回奉向張督軍報告近狀云（年）

●興京報告匪患

張雨亭軍長日昨據興京縣知事顧鶴鵬詳稱該縣高山峻嶺胡匪充斥雖經屢剿終未殲滅近在縣北又現有大幫胡匪三四十名到處擄掠民不聊生請即派兵勦捕等情聞張軍長當即電令東邊鎮守使馬龍潭就近遣兵一哨前往勦辦務須赶日肅清云

●二十九師招募雜技隊

新編陸軍二十九師師長吳君興權以武術一門係中國國粹且尙武時代任用尤爲適宜現擬在奉招募素習武術者編入營內以便教授各營軍士等情聞已呈請督軍照准日內即可實行招募云（隱）

●岫巖財團吞欵被控

岫岩公共財團經理張錦波于德俊等吞款無分濟發不見現洋分幣貲叢生現經該縣紳士鄧錦麟在省公署呈控其違反定章濫發紙幣經省長官得該縣同時所發商團紙幣業經文知事陸續收回約給酬勞呈准有案其餘所有破壞公益巧奪財團及擅行續發期券二萬元情節甚重是否屬實仰由政廳遴員赴該確查詳查再行核奪云

●參觀女師範畢業式

省立女子師範學校預備畢業典禮及扶業誌本報余（訪員自稱）以該校此次舉行畢業非從前可比故於二十九日特往觀禮藉覘其盛是日早八鐘由校員率領畢業生五級詣禮室謁聖由春盛學唱禮禮畢由校長戴葵甫氏演說其大旨以學生出校以後務宜崇尙節儉改良家庭方不負師長之教育如期深造仍可入本校之專科幸毋隊棄其學業洋洋灑灑可動聽九鐘時畢業各生及師範生入禮場共十級分別站隊向北立者即畢業之本科五六兩級講習蠶業三級向西立者爲該校師範生本科九十兩級向東立者爲本科七八兩級預科則在畢業者之後也次男賓入席女賓入席校長報告成績由督軍代表楊參謀長致訓詞秘書長致訓詞財政廳長致訓詞教育廳長致訓詞警務處長致訓詞教育主任致訓詞男女來賓演說男女教員致訓詞畢業生答詞致謝行一鞠躬禮受領證明書各級分別奏樂齊唱離別歌是日除財政廳長未到席外其他各機關均派有代表或躬往致賀或至訓詞來賓則有楊參謀長恩教育主任中學校長李樹滋師範校長孫師舞商業校長孫咸廷訓詞大旨均不外規戒或獎譽獨女來賓則無一人演說女賓到者有關第二女校長李蘊瑛及宿女士宋女士北關第二校長崇節文教員董慎思女工廠教員劉廉乃等四女士並有南基督教會任夫人等二人其他男女來賓多係學生親屬及家族或與學校有關係之女生數百等校員訓詞則有全教員鄭教務主任馬教員書教員並書教則以五六兩級師生感情甚厚特贈以大學圖及課餘擬稿閱讀圖書均係書籍自著級爲學者所歡迎則由畢業各級生舉定代表受領証明書一時人才濟濟衣冠楚楚共數百人之多洵盛舉也禮成遂引退

▲營　口▼

●陳運司飭陳鹺政

駐營東三省鹽運司陳世華氏年富力强辦事誠懇昨特以鹽政之積極進行仍不爲整絕風清非制法之完備而有治法而無治人爲此通飭各場務知事及緝私局各杆下見詳細條陳用備採擇陳運司之虛懷若谷於此可概見矣

●康行長辭職回籍

本埠交通銀行行長康炳春在營七年既納嬌妾復飽囊橐現以行出北京管理處派有總行來營擬將康氏調任長春康乃心機靈活善觀事勢者辭而不就暫請回籍冀圖他就京奉會大樓開筵祖餞外並親詣河北車站恭送以敦舊誼聞兩月後仍須回營一行云

▲大　連▼

●洪來興店之黑幕

▲紅帽子的買賣

本市浪速町洪來興雜貨店素來蠻橫圖地皆知故買貨者多過門不入前曾有某甲向該店買物因用日本鈔票折扣太多某甲不允欲退貨不買而該店主徐某同夥等家群肆咸脅藉口價錢說就斷無不買之理乃相爭論該店人等聲勢洶洶有打架之勢某甲無奈祇得忍受其訛詐氣買物而去旁觀者皆爲不平據聞此店於買賣上黑幕甚多故市人皆有洪來興爲紅帽子買賣之稱云

●教授新劇之創舉

太古洋行買辦陳德麟劉極組織新劇教授機關刻有學習員十餘人已就學該處以植他日改良社會之基礎云

▲新　民▼

●區巡官擢升彙誌

大民屯警察三區區官王顯臣曠職撤差遺席以東路二區區官賴寶山調充所遺二區區官由有捲訪隊副隊朱奎一來成晴練堪以調充又三區一分駐所一等巡長臺處巡官楊某擢升四分駐所巡官遺職以警務局書記李景祥補充該員等均約一二日分往各區視事矣

▲黑　山▼

●知事代行募捐

縣公署昨接准中國紅十字會濟南分會函開本所自去年設立以來對於賑濟事宜一切進行甚爲艱窘用敢特創辦募捐清單函寄貴縣懇請代爲勸募以襄善舉云云曹知事以該所係慈善事業已邀請各界量力捐助矣

▲孫家台▼

●長途電話歸國有

開原西豐東豐海龍各縣長途電話原設之初係各縣知事會同捐務股□所創建其欵籌之地方前被電報局長□以電話有碍報務應歸國有以期統一稟請東三省電政管理局轉詳交通部咨會省長飭知各縣知事與就近電報局長商估原價收回業請各報近聞張兼省長業遵部行飭知縣知事妥爲與就近電報局長接洽籌商辦法云云

●分卡改爲分局矣

駐東小孫臺開原稅捐徵收局前奉天財政廳令開略謂各縣稅局原總收徵處名稱爲總局其外無論年徵欵項多寡均呼爲分卡殊非尊重稅務機關仰該局長可于文到日酌量事之輕重稍事變更局卡探聞李局長業遵稟請財政廳將開原分卡改爲稅捐分局矣

▲遼　源▼

●董參謀長回遼

前者董參謀長奉調晉省面謁吳興權鎮守使聞係磋商改編陸軍二十九師事務昨二十六日午刻同陳錫五耿玉田兩帮統同遼營有炮一營步四營馬三四團各營及警察各隊前往迎接矣

▲黑龍江▼

●英巴旅長討逆之佈告

政潮解決端依法律若恃武力亂靡所止況江省僻處邊陲強鄰伺隙荷自解体八將瓜分亡國滅種權利何有是以辛亥革命乙卯帝制吾黨軍人皆服從命令維持治安誠有鑒於此也茲今有許蘭洲者身爲師長乘此政潮始則挾制畢督以倡言獨立繼則驅逐畢督而擁奪位叛國殃民神人共憤本旅長等具有天良何忍坐視特召集各團營長議決誓以一致擁護中央維持現狀與許逆斷絕關係已於和日通電中央及各省諸矣惟該逆率有醜類盤踞省會不先驅除民胡安堵擬即日誓師西討掃清妖孽還我中央雖然國家興亡匹夫有責今之愛國誰不如我所望智者爲之獻謀强者爲之効力奮袂而起無稍徘徊此本旅長等所願奉令承教者也嗚呼順逆從違審之熟矣成敗利害又何論乎恐未週知特此佈告

●黑省決定改任長官

▲戒王戒宋　▲必居其一

黑龍江督軍兼省長畢桂芳自被師長許蘭洲驅逐出境後即行來京前日（二十六日）晉謁總統力陳詳細情形總統稍加慰勞囑其仍回原任畢不敢往當面力辭總統允之頗不直許氏舉動且因許既逐畢其部下之旅長英順巴英額二人又反對許氏勢必大起衝突全省糜爛牽動外交俄人必借口增兵將來不易收拾于是決定改任王懷慶或宋小濂前往以繼畢氏之後任斷不能逕授許氏以警效尤庶免釀成唐末藩鎮之禍云

●廳長返江

畢督軍此次辭職實非得已牢騷異常日前起程之際一班屬員似有離別之意蔡廳長（檢察長）以及劉諮議等親送畢督軍赴哈盤桓數日畢督軍以該廳長身膺重職拒其遠送恐誤要公聞蔡廳長昨已由哈返江矣

●泰來縣請派軍隊

東署頃接泰來縣商民來電云現駐本縣陸軍騎兵第四旅第□團團長袁少峰忽于昨日不知何故將所部全團官兵開拔出境併携縣官佐孫某商民頗爲驚慌誠恐有不法之徒乘機擾亂治安是以呈請速撥軍隊以資防堵而安民心云云

●拜泉縣警佐得人

拜泉縣警察雖設立有年終因辦事非人成績鮮著且近來弊竇叢生怨聲載道自兆知事蒞任後力加整頓抽妓捐之欵以補不足日昨該知事呈請省長委任滕金聲爲警察所長佐聞已照准委任滕君精明强幹辦事勤勞以之任該縣警佐必能勝任愉快云

●法政預科暫緩辦

法政專門學校于校長以我國民法律智識不可缺少況司法改組在邇江省法界人才有限日昨于校長呈請省長准予招預科生一班俾資造就省長以法校下學期添招自治講習所一班擬又添招預科一班該校房舍狹小恐難容納將來本科卒業後再爲招生所請添招預科一級應從緩辦云

批　示

▲奉天省長公署批示

原具呈人盧德才　呈一件爲□經詳查邊明批示具覆事情由　此案前據清丈局查覆該民出典楊瑞卿官地於勘丈前並未抽贖照章不得承領並經該局傳集楊瑞卿等訊明盧鳳山情願將欵不爭地畝已飭令交清押欵具結並行鹽繩員將丈單分別填發楊瑞卿承領等情業經批准銷案着即遵照息訟毋庸再瀆此批

原具呈人韓會珍　呈一件爲事實未查真僞批示偏枯請再詳查由　案經飭縣訊明呈准銷案並經迭次明白批示該民應即遵照息訟毋再抗違妄瀆致干押發此批

原具呈人韓玉鐸　呈一件爲欺婚淩幼覇產逼嫁請提究以懲貪覇由　案既在縣具控如無勾串偷賣房地情事民何至被押究係如何實情仰綏中縣即事迅即查案核訊結具報該民即回縣候質可也副呈批發此批

▲交涉署批示

原具呈人郭冠臣　呈爲日人永井不繳押金請令速償由　呈悉此案業據該民等呈請各情前日已飭轉飭從速清繳應俟得覆再行傳知勿庸瀆請此批

▲陽縣公署批示

武永慶等批　此項山荒十八畝前據區官查覆係公共塋園已令區傳集處佃人分領若干繪圖註明段落畝分及各人姓名呈覆在案候仰東路區官遵照前令辦理該民等即回歸投候副呈鍾批發此批

繆劉氏批　前已令區官辦據釋張文慶躲避不見殊屬不合候仰北路區官嚴傳張文慶証明勒令將所埋之棺遷移訴氏即回屯可也此批

黎總統令

▲大總統令（六月二十八日）

任命王治同爲熱河陸軍步兵第二團團長此令

陸軍次長代理部務張士鈺呈請任命田鍾南爲陸軍第十三混成旅步兵第二團團附應照准此令

陸軍次長代理部務張士鈺呈請任命徐卓爲暫編浙江第一師步兵第四團第二營營長應照准此令

陸軍次長代理部務張士鈺呈請任命韓占元爲陸軍第十六混成旅少校副官虞勃爲陸軍第十六混成旅砲兵團副軍械官應照准此令

陸軍次長代理部務張士鈺呈准察哈爾都統田中玉咨請以闊魯巴達爾胡納公中佐領應照准此令

陸軍次長代理部務張士鈺呈准正白旗滿洲副都統兜欽咨請以志泉接襲世管佐領應照准此令

陸軍次長代理部務張士鈺呈准黑龍江督軍畢桂芳咨請以泰玉補佐領應照准此令

陸軍次長代理部務張士鈺呈准綏遠都統蔣雁行咨請以喜通補佐領余順補防禦應照准此令

王國翰齊寶室均給予四等文虎章此令

陸軍次長代理部務張士鈺呈准察哈爾都統田中玉直隸省長朱家寶咨稱軍官成美成因案判處三有期徒刑三年二念該軍官前時督隊剿匪頗著勤勞擬請特赦等語本大總統依照約法第四十條將成美成原判徒刑准予特赦免其執行此令

●各埠銀行及糧食行市（六月三十日）

●奉天　高粱米　小豆　一圓三五　一圓二五　一圓四五

吉　大豆　一圓九○　洋大麥　一圓二五　現大洋　一圓○九

●正金銀行奉天支店　站人洋　二七○　北龍洋　二七○

香港貨　一○○元

●奉天錢業公所　五六月底附

鈔換洋　一六圓三○　大豆　一四圓五○　豆餅　一八圓

芝麻　紅小豆　二圓○○　現大豆　三六

現錢加色　二錢五五　鈔票換洋　八錢八六　金換小洋　四錢一一

豆油　一六圓九八　高粱米　四五圓七　二三圓七

●長春電　大氣

豆 小豆 ……四六
麥 麻 ……六一二
老英洋 三七圓三
大洋 一六七 一〇三 圓五〇〇
美 金換 一八六 敦倫銀塊 九片八分五
金換洋 金換鈔 大連 八二圓八〇
粳 吉 小米 豆 米 麥 五圓八 五圓二 三圓六
營口 七月 小洋 七元四二
豆餅 大豆 四圓二八 一二九
吉林官帖 鈔換小洋 十七 五五 二三九
奉天 大連 營口 長春 晴 最高 最低 九十五度 八十四度 六十五度 九十一

雜報

▲奉天▼

●猩紅熱流行

日來省城流行一種猩紅熱凡經傳染初起咽喉壅痛須臾則不能呼吸身体温度四十一二度全身發出紅斑點不半日即死雖喉部壅痛稍輕者尚能施治然遲延則亦無效昨聞城裏四平街賈家胡同李姓茶爐有代賣燒餅雜貨之小舖商人弟兄三人共有男女小兒七口前日其老二九歲之小孩染猩紅熱未及兩旬斃命是晚老大之六歲小兒亦染是症而死翌日老二之小女又以是斃老三之小兒三歲者亦染是病兩日間一家死去四口其父母祇犢情深痛哭如癡聞者莫不酸鼻按此症非常劇烈並具有流動傳染性願各界其愼防之

●冒認坟墓

小河沿紅什字會東牆外向有無主坟墓百餘座無人認領近因該處地皮騰貴各界爭相購買以致尺丈之地值價若干有無賴棍徒乘此機會冒認某某坟墓爲甲者某乙墳墓爲乙者因之日來該處之坟墓盡被認領無遺並有焚化紙錢擠土盡孝情事以爲將來圖賴之証據甚以甲之坟有忽變爲乙者乙之墓爲丙所有者觀者莫不稱奇云（干）

●求雨罷病

城東南四十里某村市二十九日有數百人插柳跣足來城求雨不料行至大南門裡求雨團中有年未及冠之小兒因天氣炎熱偶染疾病昏暈倒地不省人事詢經會首上前查看即時購藥使其吞服移時始得蘇醒雖慶更生然亦險矣（干）

●遊船開駛

水利局在小東門外挖有水溝與渾河相銜接近因天氣炎熱商賈紳以及閨閣士女多有往東陵納凉者因路途較遠往來不便該局特備氣油船一隻在東門外行駛直達東陵共計二十里之程途來往船資約三四角既便行旅又供乘凉極爲社會所歡迎聞日來乘此船前往東陵者頗不乏人

●所長被控

柳河縣勸學所所長孫鴻謙侵蝕學欵舞弊多端經　縣人民群起公憤舉定代表蘇志英於日前進省在公署控告聞經省長批令東邊道尹方梅生派員詳查呈覆以憑核辦云（年）

●緝獲巨匪

今（卅日）晨有軍警官着便服隨帶警察在大北關上頭某洋行舊址拿獲賭犯若干人不知如何將賭犯盡縱之去惟二名即用繩綑綁說者謂該二人係積年之巨賊一則外王一則未詳與大東關白姓家之窃案大有關係云（壽）

●農人被窃

城西馬三家子農人趙永福日前因事來城寓于西關某伙房日昨趙某赴街購買零星物件在伙樓南路西某洋貨床看涼

蕭爲小綹乘隙竊去柳某所攜之籃中一捲衣箱某知覺而賊已遠颺無踪矣（隱）

●放免煙犯

日昨下午小康里半街群仙書場舊址書寓荒閉後是由房屋冥事修飾已租與各班爲小房子有前在瀟湘館充當娘姨之張氏因煙癮甚深正在噴雲吐霧不知經何人報告警察當場拿獲連同煙具一併送至警管第四分署核辦當經方某預審不知如何供判即行釋放個中情形雖外人無從懸揣惟際此煙禁森嚴之時方某竟敢飾詞擅放未免有所袒護（壽）

●釋放無辜

警察廳某偵探前者在南關柴草市迤東拿獲嫌疑人犯王壽亭一名藏有違禁物品當帶交警察廳送交提案審訊查無正當証據確係無辜除將違禁物留廳外飭令取具妥實舖保於日昨釋放云（年）

●時症盛行

自春徂夏天氣亢旱田苗間多枯槁而人民亦多患時症死者不知凡幾日昨小南關王炭舖之少掌櫃王玉偶得時症未逾一日竟致身死迨次日其妹亦得是病調治罔効旋即隨之而逝聞是項時症名曰（紅眼白猴痧）一經傳染死期甚速（年）

●兩相情願

城西沙嶺堡秦某之兒媳因不安于室于舊歷四月二十間被其翁逐出遂逃來奉竟居大西關熱鬧街王宅院內彷與該院住戶周某有染日久情熱不分晝夜任意宣淫現聞周某已有納該婦爲側室之耗

●妻妾交譎

大南關下頭住戶孫姓前充旗差家中略有積蓄娶妻何氏貌僅中姿孫某因之遂大肆冶遊在中康里與某妓女熱度增高以洋六百五十元納爲小星孫在家日久生厭故意新夜往大南關某大炕冶遊乃爲秘密日前爲其妻妾二人所偵知及孫由大西關回家其妻妾遂俱有醋意即與問罪之師孫某以其理由甚足無可如何向双方安慰始乞（隱）

●妓女潛逃

九門外四等妓館某堂妓女翠喜南產也本良家女因被人誘拐墮落風塵轉輾來奉操此賤業現被領家虐待痛苦難堪乃於日昨下午一鐘餘私自外出潛逃無踪迨至領家查知遣人四處訪查則已不知其下落矣（年）

▲騰鰲堡▼

●連搶兩家

鎮西義通墻村商號全升福德與永兩家雖係小小營業而資本却頗充裕日昨晚十時突來胡匪十餘名始至全升福繼至德興永統計二號錢物共被搶去七百餘元之譜現已呈報該管警區至能否弋獲尚未可知

●是否私奔

鎮東地窰屯某氏有女年方二八頗具姿色初未聞有外遇情事日昨因夕陽寺之廟會伴同鄰人逛廟一時人煙過多致將擁擠不堪致相離散旋無踪跡嗣經其父四處尋覓仍無下落說者謂彼女子依人私奔矣是否屬實以觀厥後

▲營口▲

●月仙班被逼移幟

平康里著名妓館月仙班因法警抓其麻雀與人噴有煩言各節已詳本報近悉該館竟以娼窰戯賭執作開塲聚賭論將不在賭之張月仙罰洋三百元在塲義打麻雀之四人三百元其他屋帶去之遊客勉強釋放現該妓以納捐負稅之公娼習慣日有之麻雀被法廳施以不平之待遇壓力如此夫何敢言現擬以全班移住租界之說已經歇業果如是焉營埠警界受其影響矣姑誌所聞以觀厥後

▲大連▼

●居然賣妾打嗎啡

西崗二十二號住戶馬某係前清官僚着平人氏生其子同有嗎啡之癖刻因錢項不繼無力過癮特將其妻妾某氏賣與譚家屯某姓得洋六十元以作打嗎啡針之費用聞者謂老官僚之下塲如是是何足怪也

●被犬噬者不小心

市內各家之畜犬多于清晨噬人故近來行人被犬咬傷者不在少數昨有日人瀨良富太郎荒川三良藏二氏同在某處均被當地之畜犬咬傷其勢甚重寄語行人其各小心勿謂狗好噬人也

▲新民▼

●警長擊匪

新民縣正路六區日昨竄來馬賊三十餘名旺着報子北來牛在營境李家屯盤踞意圖乘間搶擄當所長聞報之下立即率探訪二十餘名馳往痛剿並分五六區空帶警協緝想此跳梁小醜不難一鼓盪平矣

▲鐵嶺▼

●教員得人

省視學陳君日昨來鐵查學至女子師範學校正值國文教員李君潤亭講授娓娓動聽頗合教授之法故陳君贊美不置云

●小心火燭

月之二十七日南關警察隊後院失愼燒去秫稭一梁二十八日午前西關世義恒失愼燒去死房致間查係天久不雨風又甚大萬物乾燥之所至窃望居民其各小心可矣

●匪又綁票

邑東嶺山屯與原界該屯大族爲潘姓顏姓日前潘顏兩家赶車來城歸行時至鐵界土台子地方突遇胡匪五六名將潘顏兩家各綁一人而去該屯保衛團隨即尾追詎翌日潘姓已自逃回只昨顏姓亦自逃回並帶胡匪快鎗偸來一顆聞者謂潘顏二姓亦云倖矣

●第五師範校招生

縣署奉省長令開爲培養教員起見特在東豐設立第五師範學校一所凡年在二十五歲以下高等小學畢業者即爲合格仰速出示招考於七月三十以前送至東豐本校試驗等因准此現已由勸學所張貼出佈告俾衆周知矣

●書記生行同無賴

史科書記生三五人每於下午女學校放學時即至新葉市街口假散步之名以飽眼福種種醜態不堪言狀路人見之咸抱不平寄語該書記等其速改勉勿自貽戚否則直書其名恐又如徐書記之被逐出境矣

▲開原▼

●注意僞票

西關劉香閣家道殷實信用素著自設車集義和糧棧以來即發行紙幣以維圜法然其紙幣皆係半角一角二角五角四種乃近日與原鐵嶺二租界內忽發現該號一角僞幣甚多各界不察仍行通用不知實係發行此種紙幣寄語各界其各注意

▲西安▼

●保衛加緊

南鄉保衛團總孫慶豐保護地面素稱謹慎自廿商日號被劫後益加嚴密無論晝夜親率團兵四出搜查不辭勞瘁不但賊匪絕跡即賭棍亦因而遠避矣

●換照踴躍

安邑自清丈停辦以後換照者寥寥無幾嗣經知事出示曉諭催換新照鄉民感激互換者日有此色現奉上峯公文飭由各區巡警保衛團共爲勸道昨一日清丈事務所所收照費竟達一萬餘圓似此踴躍誠從前所未有也

●姦拐被獲

奉天城東唐某現在東遼源縣署充差其妻獨居與王鳳山情熱同來安寓福德店被三分所長合店見其形迹可疑詳爲盤詰始知爲姦夫淫婦欲行潛逃以遂偕老之計當經抓獲轉送縣署依法辦矣

▲朝鎮陽▼

●破獲要案

東關徐姓之幼孩被匪抱去勒贖各情已見前報端陽午前經警察游擊隊官魏春華帶兵二十餘名由吉林界內某保董家將該案要犯及三齡小孩一同拏獲道經鎮街觀者如堵隊官在車上抱着小孩與以食物孩子然特未知該小孩已知遇隨否矣

●更換區官

鎮街二區區官張宗周君蒞任一年尚無過犯近日不知因何撤換鎮街商會保留亦未獲准遺缺已委游擊隊隊官魏春華接充想魏君接事必另有一番整頓矣

▲遼源▼

●嗎啡鬼死向近矣

嗎啡害人甚于洪水猛獸然入其癮者雖以身殉亦所不惜殊堪痛恨可恨亦復可憫矣昨在西南大街同來花店門旁見有乞丐二人並坐赤身露體均有嗎啡癮者針痕遍體臭氣逼人諒其死期當不遠矣

●因誤口角

西街裕勝衣局先有蒙古某甲在該號購買衣物後又來蒙古乙丙二人手持鋤板一塊亦來該號買物購去大衫一件去時即將鋤板忘却某甲遂將鋤板拿去該號以三人交言諒是親友未曾再問不意乙丙二人旋返竟向該號討取鋤板該號愕然云某甲取去向乙丙决意索討勢幾動武嗣同乙丙陣至崗警分說經崗警排解幸未滋事而能

▲長春▼

●大幫胡匪發現

二十八日晚十時巡警教練所突被胡匪圍住幸被巡警陸軍馬一營探悉率警兩方面向前攻擊該匪始行退散約二十人之多四外逃竄軍警隨往追逐能否撲滅容再訪誌

●送還苦力

福源盛爲俄人招工已非一年有苦力莫不道其款待前月該號會招聚多人復往俄境日昨忽又自俄國載回苦工三百餘名皆係有病疾者聞從厚待遇將病人分四等一等病者額外賞給羌洋四百元二等病者賞洋三百元三等病者賞洋二百元四等病者賞洋一百元專車送回長春所有工人咸感嘆不置云

●逃出苦海

妓女來寶係東群仙之名妓本不願作此皮肉生涯每每要求客人定計將伊招出倍酒借此脫離苦海日昨果有客某其所約一同乘馬車至商埠一區叫其跟人先返伊乃綁赴區署要求投入濟良所矣

●亀奴無良之可怕

西大街有妓女名月橋者其熟客李煥章前因時常陪客到該妓館乃即將盤子錢取銷係所謂免開兎過之客詎端陽節李竟未曾多與賞錢一般龜奴大恨在心及初七日李某復到該館茶敘該館龜奴乃硬索盤子錢不俟李分辯即群起毆打復又拖至警務出張所大受申斥反誣以欠錢不償等語警員既不知其訛錯李某亦學有口難分遂忍心受之而去噫好冶遊者其勿落此圈套自取羞辱可矣

▲農安▼

●父不父耶

小西門外住戶王殿清人極頑固性情乖謬苛刻妻子曾見各報現其子年二十餘尚不成之娶媳近因賣房得錢一千餘吊存儲櫃內日與剌嗎啡之與大麻子爭取予求其妻乃陰將所存錢提出四百吊給子娛用存留預作娶媳之用詎殿清誤爲其子竊去遂聽與陵使百般揑詞將陷其子干不法矣

●煙窟破矣

西關外住戶李化東慣賣鴉片並開燈供客毫無忌憚日前被警察一區區官李宗元大公無私不徇情面密飭巡官楊茂春劉秉璋率即前往抓獲并搜出烟燈煙具等兩本內截吸者三十四名共欠烟錢兩千餘吊一併帶區預備李覺供認素吸慣實屬情不諱遂備文移縣嚴加懲辦以儆刁風矣

燕臺歌舞

▲李鳳雲神乎技矣（坑儒）

鳳雲亡久思寨耳箏琶調逸總不關心必也馳馬試劍之劇刀光血影之塲足以快其耳目故行有餘力必觀一武劇以自快倘小樓之儒將風流愈振亭之叱咤風雲今吉瑞之悲歌慷慨瑞德寶之雍容氣度善則善矣有未盡焉以其髯肩稟質原屬雄健雖被堅甲衛利兵出入彊塲亦分內事至於馳驟歌舞飛木質之神泉伎竹裂之蛇矛又何異使以閨中弱質喬作武裝即舉此數之亦不得謂鼓爰我國劇界竟有其二曰小月來曰李鳳雲是也小月來之洵美且武蘢言言之詳矣李鳳雲之神乎其技人未及之故坑儒不得不贅一二語以供同好余觀鳳雲劇始於數年前之慶樂園於時余固許其惟精惟一而今春鳳雲四應中和聘余再觀之見其藝倍精於昔且中和園之座多本冠京師欲其常滿實無可操左劵者乾小香水之所以遠颺於前劉喜魁之所以退縮於後也乃鳳雲不假傾城之姿止渤偷座之藝毅然歸自塞上以支中和之殘局崇哉鳳雲神乎技矣

▲坤伶數字評（菊迷）

王翠喜 艶媚　金蘭英 嬌媚
李子玉 激媚　雙處英 流媚
美香水 憨媚　金鋼鑽 嬌媚
小來鳳 活媚　汪月樵 醜媚
文芝茹 羞媚　丁鳳魁 秀媚
金月芬 恰到好處　小鳳霞 桃山蠻腰
韓翠紅 嫵媚動人　小寶芬 慷慨激昂
賈潤仙 腔正韻圓　小金香 嬌態細膩
馬素珍 玲瓏活潑　小玉佳 雍容儒雅
馬梓紅 明作均佳　小玉恒 滿目春風

章臺絮語

▲歡海花校書（北京）（情痴）

陝西巷聚福部歡海花校書者浙產也弱冠年華神如秋水丰姿冶艷貌若天仙而且蓮步輕移不減楊妃之態柳腰解舞尤富小蠻之風故見者傾葵相慕情絲綿綿而聞者折柳爲心依瞻切切余友章君走馬章臺於茲數載托身花國未償素懷乃一覩校書既慕其窈窕端莊宜嗔宜笑復美其春風口角有雅有文加之善中文通英語工曲調習棋枰此固余友之所最愛抑亦余尋芳覓勝之所罕見者也故敢爲韓蕪詞奚紀盛續應惜花公子走馬王孫之樂步平康與探桃源絕境方信余言之不謬

▲吉祥班之花訊（奉天）

舊平康里條胡同北在艷幟高張者僅吉祥吉祥班二部花事闌珊可見一斑惟聞吉祥部營業尚稱發達其所以發達之原因賴有玉蘭香姊妹花之芳菲門牌耳玉喜係自由身其一世爲津門饒姓初習戲曲乘劉鳳鳴等秦腔後學貴皮簧臻上乘曾在本省慶豐天桂第一樓各戲園奏技田在其姊妹一搭住吉祥又有聯芳樂實實校書亦移艷幟於此無怪走馬王孫不絕於其門焉

恭送新民縣北公主屯區官孫君恩波德政

夫寇患雖涙殊功必彰此自然之理也我公主屯地瀕直邊五方雜處素爲盜賊出沒之區每屆青紗障起胡匪劫掠异常歷年受其擾害者不啻枚舉向者險象環生強搶屢見非有勤能之區官不足以維秩序自我孫君恩波蒞任以來將及兩月整頓警察極力組織鄉團使其互相箝制盜匪無巢自然歛迹至於嚴禁煙賭嗎啡諸要務無不親自奔波舉而措之於法嚴德出自大公使一般宵小流氓革面者令其洗心矣近來西區界歷有胡匪跳梁我區官聞警迭次出發迎戰皆捷斃匪獲槍均送上峰已蒙嘉許其偉謀奇計可想而知今我公鎮商民於無形之中受其幸福者寔賴我區官經驗富蘊碩畫悉心因而轄境安謐民心悅服而功惠愧無以報謹將報端畧誌感戴之忱云爾

公主屯鎮紳商學各界仝頌

奉天成裕號南貨茶點紹酒廣告

本號自創設以來選辦各貨以副諸公雅顧價格公道荷蒙各界許多贊許現由中杭運到大批各種海味南北果品金腿茶筍罐頭食物各國洋酒時樣男女緞鞋洋襪子絲巾白製應時細點上品官禮一概俱全如蒙賜顧特別減價　請至奉天省城西華門南路西便是特此報告　中國電話總局四百一十號　本主人謹白

營口華富銀行啓事

本行前以手續未備由東豐支行冒發債券兩萬餘元牽扯本行成訟暨派員就地收回各在案茲按已收銷存外仍有流行未歸者自應限期收兌免累商民茲特假營商會爲收兌地點望有存本行債券者自登報之日起統限兩月爲止到營兌換期滿即作無效合行聲明

凝香榭主人謹啓

時屆溽暑天氣酷熱文人君子公餘之暇無不散步郊外藉以消遣本社爲諸君子納凉駐足起見特設茶社於萬泉河畔並設分社於公園聘請坤名各角登場奏技以助諸君子之興趣茲將二社之坤名角姓名列左　京大鼓名角張筱軒　坤角張墨青　李云青　梨鏵大鼓名角王振利　李金標　公園戲法張相臣　程化民　坤角穆陞

未雨綢繆

敬啓者鄙人買得鐵嶺第二部東台沖溝寺熱河四十九日處所訂立契約收存所有本並在本縣稅契更名登記存案惟該原業另有普通印契誠恐其來魚目混珠貽誤鄙人此地混抒通商同人諸君名下致起涉訟而碍國交特此先佈以防卞憑

業主宋錫珍謹啓

西豐廣告

有農人程振群失大照一紙地址山哈達闈峻興隆溝處地廿一畝又作字九号清丈時出具鄉鄰保結保清丈後補領執照給憑單執據嗣後又在公署公署之批示登該報紙以便週知無論原領之舊照失落何人之手准作廢紙另換新照矣

東三醫院

奉天小西關大什字街

濟業已經閱十星霜診所滿洲之風土能悉華人之體質且以親切叮嚀與醫術日新爲主義

耳病聖藥

鄙人雙耳聾已經出膿臭二十餘年遍寄大洋兩千元購買聾鼎居（奉天監獄舊胡同）治耳萬靈油二瓶治之數日全愈誠極特效（此頌詳載東三省公報）　鐵嶺東關馮漢臣

天和醫院

奉天省城小西邊門外忠公館東胡同第二百廿二號

內外産婦人小兒　眼耳鼻咽喉皮膚　花柳病各科

院主金容俊　醫士李元

37509

淋毒梅毒斷根良藥

哈郎清血補身丸

美人體中有此可懼之花柳毒菌

豐頰曲眉明眸皓齒　海棠梨花之豔　未以足比其美　而其人一染花柳症　則無數毒菌潛伏于體中　漸々發于外或爲疹瘡　或爲盲目以至鼻梁崩壞　陰部腐爛　種々慘毒接踵而至　故無論何人苟感染此症　則速服此寰球無二之**哈郎清血補身丸**以全天賦之身體　是爲功要　抑此**哈郎清血補身丸**係驅除毒菌之最良藥　一服用之則以化學的作用鑿滅花柳毒菌與便溺俱驅出體外根絕乾淨斷無再發之虞　其輕症者服用二量期尿通痛止紅疹消退能防毛髮脫落其佗頭痛倦怠食慾不進血色蒼白諸症　全治如拭　其症重者　服用一個月則入骨頑毒及便毒下疳發疹鼻梁障害以至並發之痔瘡等症　逐日治癒殆如再生之人其神効奇絕毫不容欺人生之幸福莫大焉　藥價大瓶大洋貳元每打二十元小瓶大洋一元二角每打十二元

近來有奸商羨望**哈郎清血補身丸**之聲名隆起假造粗藥魚目混珠以圖牟利者藥名雖相類似而其効力則不啻天淵賜顧諸君幸認明骨牌之圖之商標及**哈郎清血補身丸**字樣庶不爲其所誤矣　發售本舖　大阪清水谷西之町　順和堂大藥房

經理所　天津　東亞公司　漢口河街　小瀨木洋行　奉天四平街　大德生　營口　中西大藥房　大連　貢藥公司　上海四馬路　中東藥房

金鶴香水者初夏驅暑清涼也　朝開試上一滴於衣帽或洋巾中終日爽快

初夏の清々しい氣分は先づ金鶴香水から

毎朝ハンカチに一滴お召物に一滴終日爽快

大阪　大崎組商會　東京　長瀨商會

軍裝軍械銅鐵水管綿花洋絲洋布油類木料　總行日本東京市（京橋區銀座二丁目七番地）

各種機械……其材料……呢絨道木洋火　分行　北京　天津　漢口　上海　九江　大連　香港　廣東縣　本溪湖

馳名三炮台香烟

又名綠錫包

君吸三炮台香烟

因為知道他是最上等的香烟

人吸假綠錫包香烟

因要人知道他是吸三炮台香烟

英美烟公司

民國要聞

●新國會召集之限期

新國會召集已議定四個月爲限其籌備時期大約如下之規定(一)選舉調查及名册之完成限七十日(二)初選一切手續限三十日(三)復選一切準備及舉行限二十日並聞不日即當明令發表云

●召集各省區代表會議之近信

日前有組織臨時議政處之議以爲各省區代表會議替身此其用意不過爲號稱一般名流之安置非眞有議政之必要各報上揭其隱亦恐各省反對已將該問題全行打消有仍行召集各省區代表會議之決定聞現在籌備中不日即令各省區選派代表期于兩星期召集來京云

●西南風雲中之虎將譚兵

有督軍之稱兵抗國會迫令解散因解散國會之影響而西南激起風雲日前粵如陳省軍召集新舊軍官爲緊要之軍事計畫時飛將軍林虎亦參列其中有人叩以張倪等叛國情事及西南方面興起護法軍之措置如何林遂慷慨而談謂此次肇亂之原因有二(一)段氏下野心懷不平特藉跋扈武人合圍京師威脅元首以顯彼之威風觀其出京時不負責任之通電如見肺肝矣(二)天津陰謀復辟大有人在自段氏挑亂倪張等乘機躍起者亦辟派之潛勢力有以助成之(三)某要人坐鎭東南亦利用此時機靜觀成敗故浙盧咫尺響應亂軍毫無顧忌非某要人與聞其事能如此孟浪行事乎此種種原因雖目的不同而假擾亂爲手段則一我西南數省爲護法起見一致行動興師致討就唐冥賡陸幹卿兩人中推一爲領袖主持軍事大局策劃進行用李協和爲全軍總司令聽其指揮約桂軍出湖南滇軍分兩路一向江西一用兵艦載送直入福建海軍素明大義必不附逆只須四千勁旅足以制李厚基之死命而有餘福建陷落浙江必起內訌東南千里海岸綫咸入護法軍掌中閩浙贛既下桂軍在湖南臂助譚督軍必大活動然後會師武漢掃蕩逆氛我以堂堂正正之師刻期北上擁護中央俾大總統恢復其權能之自由一面召集國會尊崇立法機關一面懲彼凶渠養成政府威信我輩興師之目的不難達到云云二年癸丑之役林亦曾經力戰北軍退避佩服今茲務實值適勢垣開軍事會議之際頗有研究價值故詳悉誌之以餉閱者

●留日學生總會憤請討逆電

上海中華新報北京中國日刊暨各報館轉各省督軍省長守使均鑒蚌埠稱叛豫魯奉督軍相率助逆兵壓津沽京奉京漢梗迫中央遣擊徐世昌僞組織機關橫亙津門總統軟監國民含憤眞正民意早爲強暴所刦去前本會爲民請命速與討罪西南同仇義海害何圖壓雲已亟張勳暴兵臨城下國會解散今雖詭消獨立議欲仿袁故智設造法機關憲法爲國之大本若依強者成之革命流血終無底止叛而不伐國典何在命令解散約法安存諸公身膺疆寄手造共和典亡沙亂邦國殄瘁同人僑學異邦祗知有國月之十七開討逆大會到者千餘人聲淚俱下誓必申討懇請護國護法同伸討賊之義斷頭斷股共除妖孽之媒凡在國民誓死以從祖國幸甚共和幸甚中華民國留日學生總會叩

●唐旅長叛離李厚基

駐廈混成旅長唐國謨賦性鯁直去年護國軍興唐氏與前任廈門道尹汪守珍在廈會召集各界開會籌議財政與民黨聯絡響應西南爲警長兼陸軍警察處處長時辛桂芳反對事遂不成因此之故嫌隙漸生李厚基亦遂不信任唐矣現李對於唐十分猜忌陰令團長某暗爲之防所有唐之部下多召歸省城添駐北兵唐遂極力與民黨聯絡此後閩省倘發生戰事唐不爲李用則可斷言也

●唐劉復副總統要電

此番西南興師之舉馮副總統實居調停地位昨西南各長要人往來之電信較夥日有時轉其意通電或代電達茲將代滇黔兩督軍轉通達之電節錄如左以便留心西南政局者之瀏覽焉馮副總統將唐督軍原電轉爲通電云(上略)頃接雲南唐督軍皓電開統電奉悉國會解散已成墮甑內閣組織亟盼新謨倘有以宵小倖進者切望辭而闢之若政府國會刷新有象西南各省同抱救國苦衷詎甘破壞以自誤誤國尊前所示當切佩之等因特達云云又將劉督軍原電旨代達中央云黔督電謂西南對於解散國會尚不十分反對惟此等大事不當由一部分獨立省專斷此後應用大總統明令各省派員共參大計或可消除意氣泯却亂源請中央採納云云

●趙次珊預防勸駕

今總統義今日特派吳廷燮前往山東敦請趙次珊尙未啓行國務院接濟南趙公館來電報告主人現不在濟不知何往云云故吳廷燮之魯與否因不能定

●督軍團歸功徐東海

日前督軍團宣布獨立聲勢洶洶窺其眞省者僉以爲倡作難于倪省長肥之迹近嫌疑固無待論乃日昨某報謂督軍團之完全凱旋徐東海亦與有大力記者亦敢以爲信讖詞據某君會衆議員談及謂督軍團約期發難之先二日在津秘密會議問計東海以獨立結果有無他變東海初不之答良久始言日事在人爲只要團體堅固某公易與耳督軍以東海老成語不妄發遂立見施行時起兩旬目的果一一達到最近各省之取消獨立聞東海復面諭某省長請通電促其恢復原狀恐久則生變云云某議員寓津匝月餘確知個中底蘊所談如是與某報之歸功東海彼此一說而合然則徐東海之一言一行殆眞有功於民國者歟

●本年下季應償外債之確數

本年中央所負各項外債各報所載相殊對於償額非多即少確有不實不盡之點茲將財政部最近調查下季(自七月一日至十二月三十一日)中央應償外債之確實數目列下以資參攷(甲)短期外債綜計一千五百八十萬七千八百九十六元七角按月攤每月應還二百六十四萬七千九百八十二元七角九分五厘(乙)長期外債六萬九千四百三十五萬七千六百八十三圓二角按月勻攤每月應還一千一百五十七萬二千六百二十八圓零三分三厘並聞下季所負內債尙達十一萬圓之鉅將來以何項巨款抵補不易探悉

●四議長均充顧問

國會解散以後一般議員有出京潛往西南者有仍留京分謀生活者惟議長湯化龍王家襄王正廷陳國祥四人均已先後出京茲聞政府已擬定聘四議長爲政治顧問業將正式發表云

●倪丹忱反對李仲仙到底

王士珍爲李就職通電發出後曾電致倪嗣冲爲李極力疏通昨二十八日倪覆王電寥寥十數字內有李九官迷公被鬼迷一語頗甚發噱聞此電係倪親自擬發云

●岑春萱誤爲岑春煊

日前相傳岑春煊行將到鄂茲據漢口消息滬前兩廣都司令岑春萱派乃弟代表一切現寓漢口英租界一碼頭豐泰興巷內四十七號(即閩士閻川宅)內前傳岑春煊君蒞鄂即係因此致誤云云

●督軍團要求條件確實披露

各報前數日所紀載元首批准督軍團之要求條件謂係張紹軒氏所呈本社從多方面探得是項呈文之眞相並非張勳署名而爲李經羲王士珍江朝宗三人所具名呈請者其條件有六下註按語其眞相如下所列

(一)實行責任內閣　下註此項當然可以照辦

(二)改訂憲法　下註俟將來由各省慎選人員會議如何組織議憲機關之方法(卽近日所計畫實行者)

(三)行一院制　下註俟議憲機關產出由機關議定

(四)優待條件加入憲法　下註總統總理竭力疏通

(五)特赦政治犯　下註將來由各省呈請總理轉呈總統

(六)懲辦公府僉壬　下註現已遠離府屆議

上之六者即所謂元首批准之條件也然按之實際則第二項爲兩要亦較爲難行者餘則不過滑稽之語而已

●津聞一束

▲康有爲於念七日乘津浦車過津赴京之說

▲黎總統爲保護段前總理所派衛兵十名段氏擬南下回籍以命該衛兵撤去聞該兵等於念八早回京云

▲段祺瑞染恙尙未康復念七日又復發作比前較重恐心調養中恐有危殆

●晉人對於閻督之不滿

山西督軍閻錫山月前來京參與軍事會議會語人云吾輩軍人只識服從命令不識其他云云晉人頗服其深明大義不料倪嗣冲宣言獨立後閻亦相繼効尤宣告獨立如留火車逐出省長撤換鎭守使藐視法規自由行動種種不法不一而足近聞東八縣有將閻軍之組織擬閻督報告景嶽文等陷跡銷聲蓮城一帶安謐加恨雖然足見晉人對閻之不滿茲聞旅京晉人王用賓電勸閻錫山勇退茲覓得原電錄於下偷閻者太原伯川督軍鑒無端獨立乘機據晝逐命吏遍布私人法紀蕩然國憲夢如公已叛國朱即叛公今雖鑫然伏莽俱發因公一身糜爛全省忍乎弗忍順逆殊勳師旣無名將士離心孰肯爲用公已富千萬貴封侯度德量力於願早足請勇退以自全解組以息兵從來失敗人諒之如猶戀棧不決負固以逞則巢覆卵破身敗名裂公自取之以公孝丁趨避庶不若是禍孚昭布腹心希速裁決王用賓

●張四先生惡作劇

李總理前電張季直敦勸入閣張有佛云我不入地獄誰入地獄語張復電辭謝語多譏刺有云地獄沉沉人亦非佛挽人深入毋乃太甚斯亦可謂惡作劇矣

●海軍現職人員之調查

全國海軍第一艦隊總司令林葆懌暨海軍全體將士因擁護約法有所宣告茲將海軍將士所要各艦員名以訪問所得者調查如下第一艦隊總司令林葆懌海圻艦長湯廷光副艦長鄭祖怡海容艦長杜錫珪副艦長饒涵昌海籌艦長林頌莊副艦長李亞斌海琛艦長林永謨副艦長謝克峻飛鷹艦長陳鵬翔副艦長高幼欽南琛艦長林建章副艦長林煥銘福安艦長甘聯傲副艦長周思賢永豐艦長林霆亮副艦長陳徵永翔艦長楊樹莊副艦長薩福疇鯨艦長許建廷副艦長毅舞同安艦長吳志馨副艦長俞俊傑建康艦長任光宇副艦長陳永欽豫章艦長秦玉麟副艦長丁祖庚同安艦長陳鵬翥副艦長林秉衡鏡清艦長李景漾練習艦隊司令兼肇正艦長曾兆麟副艦長饒慶貞應瑞艦長萬葆炎副艦長王濟業

●交通部爲美使質問裕中公司借欵事咨外交部文

爲咨復事准第二六號咨開美芮使質問裕中公司借欵一事應請核復等因到部查本部自上年與裕中公司商訂築路借欵合同以後始終持誠實之態度公平之意見遵照合同及附件以爲協商之根據今美芮使質問各節不惟於合同並無所誤會即按諸事實亦多不符之處茲特分別答復如下

一來函謂裕中公司借欵在本年四月一日由嘉理經手按照該合同對於交通部提出意見湊集六百萬元之第一次借欵至今兩月有餘交通部未見有所應辦行動而竟發生妨礙態度查原訂合同本應迭次發出借欵以爲工程之用等語查本年四月裕中以前墊株欽周襄兩路測勘費美金五十萬元用罄在即而美德戰端將開市面欠佳難望依照合同發行長期債票由美京請將借短期債欵美金六百萬元是此項借欵因不能依照原訂合同迭次發行借欵不得已依據去年九月所訂之增訂加詳及申明附件第四條第二項而發行之短期借欵乃美使竟指謂係按照合同本應迭次發出借欵而湊集六百萬元之第一次借欵以爲按照合同發行之第一次長期借欵根本上旣已錯誤再按發行之第一次誤會也

二來函謂該項借欵按照市價發出此次對於交通部所提出之意見與該合同之欵項相符等語查裕中公司提出之短期借欵條件要求年息六厘實收九五償期定爲三年而去年九月所訂之增訂加詳及申明附件第四條第二項所載(如在所訂之時期內不能按照本合同所規定或双方議定之條件發行債票則中國政府與該經理人應議定双方滿意之辦法發行中國政府五年債券以資暫時墊辦)等語是發行短期借欵須有双方滿意之辦法且短期借欵期限原訂五年今該公司所提議之條件改期限五年爲三年已屬與合同不符況其他各條件在本部均認爲受損太鉅而本部所提出之意見該公司代表復堅持不允以致双方均不滿意是美使所稱對於本部所提出之意見與合同附件之欵項相符一節按諸事實皆不相符

三來函謂且中實業借欵發出之價值與歐洲各大國在美國所發出之價值比較相廉等語查本部調查近時英國在美國發行債票利息以期限折扣三種勻算不過年利六厘半隴海鐵路去年十月以後在比京發行短期債券實收九五年息七厘期限五年利息勻算亦不過八厘四二今裕中要求以六厘計息九成實收償期三年勻計利息實合一分零三七較之美國及隴海借欵毋乃過重而本部再三與之商議改長還期減少折扣詞該公司僅允改實收九十爲九十一措詞堅決毫無磋商餘地本部尤受損太鉅且年限一層尤與合同附件不符故不得遽予承認是與比國相廉之說尤不符也

四來函又謂交通部竟發生妨礙態度如不將此實業之妨礙立卽免除不將此項合同施行前進本國政府不料定中政府之不踐前言而本公使亦有最嚴抗議之職務想妨礙此良好實業之緣故不過由於小微末職員延擱不決等語查鐵路係營業性質本經訂立借欵規定路綫本部甚盼早一日通車即少受一日之損失斷無自行延緩坐失時機之理惟裕中旣不能履行原訂合同發行長期債票復不肯依照增訂附件墊發五年債券以相稱要挾之詞要求照彼條件即予承認本部爲國家負擔鐵路成本計勢不能認爲滿意而有待於籌商此係本部應有職責正當行爲所謂微末職員延擱不決等語不知何所根據發此不負責任之言不知妨礙合同施行責任不在本部而在裕中乃美使不歸咎於裕中之不肯守約反責本部以不踐前言本部斷難承認要之本部對於此事只知根據合同協商辦理既不能任意要求致礙邦交亦不能過爲遷就徒損國帑總期雙方得圓滿結果庶彼此互相遵守與原訂合同可以進行此同本部所希望而亦本部之職責決無其他意見此等大計斷非微末職員所能參預亦斷非含糊遷就所可定議美使函稱各節未免誤會一面之詞相應據實咨復貴部查照明白解釋可也此咨

盛京　監馨萱謹啓

●轉運鐵路貨物　●保管倉庫貨物　奉天大西邊　中…分局　六七號

請看神效百補丸之八大效力

注意　此丸係[illegible]日本帝國大學醫科畢業醫學士[illegible]生處方先[illegible]生[illegible]精通醫學防疫院長十有餘年以此方[illegible]人無數誠[illegible]之良方也敝堂不惜重資特購貴重藥品依方精製成丸以[illegible]同好數年以來頗蒙各界歡迎凡我同胞諸君嘗試之方知鄙言之不謬也

一補腦提神　作事過勞精神疲倦思慮太過腦力耗傷服此丸立見神效

一止嗽定喘　老人氣喘新舊咳嗽或痰喘不止不能安眠服此丸立見神效

一開胃化積　胃痛吐酸消化不良膨脹飽不思飲食服此丸立見神效

一止瀉鎮痛　痢疾肚瀉寒冷腹痛服此丸立見神效

一調經種子　婦女經來腹痛經血不調或子宮寒冷久不受孕服此丸立見神效

一固精強陽　男子房事過度陽痿不舉或精髓缺乏不能[illegible]立嗣服此丸立見神效

一強壯筋骨　氣血虧損腰腿酸軟筋骨疼痛半身不遂服此丸立見神效

一戒除煙癮　男女鴉片烟癮或嗎啡癮者服此丸旬日斷癮一月之後瘦者能胖弱者能強誠戒烟之良劑濟世之仙丹也

價目　每包二十丸小洋三角　每十二包小洋三元三角　每瓶百餘丸小洋一元五角　每大盒十二瓶小洋十六元

欲代售者來函另訂格外公道　遠道函購者款到貨去決無錯誤空函購買者恕不作復

營口道署東街門牌二千三百六十號

製造發行所 漢槐堂謹啓　電話一百九十九號

各埠各城鎮葯房商店均有代售處

奉天海城縣東南瓦子溝惠記玉石鑛公司廣告

奉天鑛類雖多惟岫巖玉爲東省之特產自前經七八掘採運售上海江蘇廣東等處磨裝飾器皿然皆私採向無立案業經官府查禁今值某某鑛學提倡實業部入李序亳等得該處郭君子恒指引苗線不惜鉅資實地勘驗於岫海兩界毗連之處（地名背東大背）竟有美玉發現比較岫玉光潔石質品瑩彩色俱備瑕点複疵春出驗背東大背）竟有美玉發現比較岫玉光潔石質品瑩彩色俱備瑕点複疵日無玷染誠一世界之佳品現已請領部照立案開採美價廉不悞主顧（欲買者請至敝公司或代理店面議可也此佈　代理店　瓦子溝郭子恒宅　城口街同順和　石橋恒泰祥　析木營慶餘昌

花柳注意

從來花柳之症其害實不可勝言倘悞投庸醫治療慣用銀粉倒提刦藥等法只求當時立愈不知毒氣內閉逢春復發徧身紅點毒攻上部髮際脫落二目失明咽喉破爛頭痛暈沉耳內流濃鼻塌齒脫毒入於肺咳嗽氣短言語失音毒攻下部肛門生痔大便走血毒串入骨筋骨不遂痛疼難堪日輕夜重步履艱難餘毒不淨且必染妻絕嗣其種種劇烈之狀筆難盡述然若醫治得法則毒患亦不難消除淨絕本醫士有鑒於此深爲加意搜求研究至再專以應手奏效爲宗旨無論遠年近日一切花柳染毒或經醫不效服藥無功者請到敝藥房新法調治輕者一星期全愈重者二星期除根永不再犯病好交錢以重信用特此廣佈伏願患花柳者萬毋自悞也可

奉天省垣大西門外

英美大藥房主人謹啓

代理萬國儲蓄會開幕

萬國儲蓄會係中外鉅商組織而成總會設於上海分會立於天津倡行於內地各省而東省向無代理之處敝行茲際於此今特代理該會一切事宜以便東省人民謀無窮之幸福至該會信用卓著辦法之完善久爲中外各界所稱許認會者所得利益之優厚又爲他種儲蓄保險等會社所不及每月開標一次認會者自交第一次會金起至滿期止中間永享得標之權利每月均有得標之希望且滿期時將所付原本照數發還除每次得標洋臨時付現外還本時尚餘息分潤其利益之大直覺還天下莫與比倫今當代理伊始恐各界未能週知用特宣布望有志入會諸君駕臨敝行面商一切有外埠者可函商且敝行備有詳細章程多種函索即給

六月份得彩者共計七百六十七名茲將得大彩者姓名列左

源和洋行龐特君得二千元　太古洋行李佛君得千一百九十二元　中和行大拿得一千元　法糯君得六百元　袁志君得三百元　金錯辰君得三百元　二美行麥君得二百元　王樹勳君得二百元　馮尚德二君得一百六十元　志良君得百〇四元　外國語學校王寶泉君得十八元　倪玉書、張繼剛、王曉春、何鏡波、各得一彩

奉天 小北關利記洋行謹啓

唐山啟新洋灰釘磚

小北關英商利記洋行總代理

加維西火險公司賠欵信用聲明

茲爲敝號紅粮壹千貳百石元豆壹千貳百石以此抵押借到□源縣中國銀行大洋壹萬五千圓因隣家失愼連及敝號共燒燬壹千叁百餘石幸中國銀行押金之粮均有保險執據由洋人葛羅克君親臨遼寧驗明一切按當時市價照數包賠已由上海交到大洋七千二百三十九元清賠償欵寔爲信用昭著辦事認眞感佩之餘特登報端藉表寸忱

遼源縣廣德源粮棧謹啓

德益東金店首飾銀樓廣告

本號開設奉天大東門裏歷經多年專備各樣金銀首飾盃盤器皿鑲嵌珠寶金絲眼鏡刀把槍把文明棍鈕子鑲金牙套無不精細研究隨時改良翻新花樣特別巧妙貨美價廉請君賜顧幸早惠臨庶不致悞

中國電話八百卅號　德益東金店啓

金庫

完全之金庫則保護生命財產者也

商業家而莫有完全之金庫者則非當世之商業家也

滿洲總經理

藤田洋行

奉天東華門大街

電話二二四

協茂盛綢緞洋貨發行

本號大連協茂盛今分奉省鼓樓北崗爲接洽遠近貴商惠顧批發各種綢緞洋貨售貨期限仍照大連規章壹月爲限過期按照月利壹分貳厘行息內外一律以昭公平恐未週知特此謹告

中國電話四百七拾六番

奉天同和堂藥店參茸莊廣告

本堂隸奉天鐘樓南百有餘年揀辦各種參茸照行發客不惜重資選揀各省地道藥材秘製丸散膏丹各種俱膠虎骨參茸葯酒工料實驗症神效一切參片均利揀選上品遵古炮製久已名馳中外頗蒙各界　諸君歡迎嘉許本堂無任忻感因思遠方過病者待葯有不濟急之困難故在各城商鎮設有代理之家以廣招來且當物經濟人近有無恥之徒在外城鎮分設假冒本堂字號以圖漁利混淆然本號在本城西門裡分設一號江省巴彥縣多年分設一號以外並無別處賜顧諸君　請認本堂藥酒膏藥俱有攝影商標以免奸徒影混買藥品者不用無數而且看病多矣庶不致悞特此廣告

中國電話七百六十一號　本堂主人謹啓

浙紹金敦記綢緞紗羅發售

自運新發各機綺霞花緞各色花素官紗實紗俱全承蒙光顧請駕臨便知價廉

寓天成旅館

加維西火險公司賠欵信用聲明

茲爲敝號分源源縣爲活動市面疏通金融起見有遼街廣德源粮棧所以紅粮壹千貳百石元豆壹千貳百石用此抵押借到敝號大洋壹萬五千圓因鄰家失慎連及廣德源押金之粮園燒燬甚重共燒壞押金粮壹千叁百餘石幸押金者俱有保險執據由洋人葛羅克君親臨遼寧驗明一切按當時市價照數包賠由上海交到大洋七千二百三十九元償清賠欵寔爲信用昭著辦事認眞感佩之餘特登報端以申謝忱

遼源縣中國銀行謹啓

載歌載舞　宴爾新婚

之子于歸　百兩盈門

世間兒女子　孰不羨此樂

稟質纖弱者　深閨空抑欝

欝莫欝莫有吾

藥到病除之

中將湯在

主治効能

○中將湯善治子宮各病
○月經不調服中將湯最効
○經來腹痛服中將湯立愈
○十七八歲未經者服中將湯最妙
○倒月經期非中將湯不効
○白帶赤帶非中將湯不治
○豫服中將湯能使血脉歸正
○產前產後中將湯不可少
○孕婦服中將湯可免小產
○中將湯常服易孕得子
○中將湯有固本養血保胎之功
○中中將湯能治憂欝病

藥	價
四天份	四角五分
一禮拜	七角五分
二禮拜	一元四角
四禮拜	二元五角

中將湯

本舖　日本東京・大阪

津村順天堂大老藥房虔修

■各地藥房並廣貨店均有代售

老牌淺野洋灰

登錄　商標

淺野洋灰株式會社

資本金　壹千五百萬圓　設立　明治十四年

一年生產額　五百萬樽　工廠　東京、門司、北海道、川崎、台灣、

本店　東京　支店　大阪、門司、台灣、京城、大連、

社長　淺野總一郎

本會社自明治十四年繼承日本政府模範工廠迄今經營已閱四十餘年係日本老之洋灰會社從業員之技術優秀與機械之新式製出之灰固冠於東亞諸國

本會社專用特異之製造方法所以獨獲有日本及各國政府之特許權也

最會社製出洋灰比外處所製強有左開二大特効

一、爲使用之便利而安全　二、一定莫受海水之侵害

本會社之洋灰銷路極廣則除日本陸海軍及各官衙諸會社之購用外莫不輸出于中國、比律賓、印度、南洋、濠洲、俄國、南北美洲等處

若欲知本會社之洋灰價格及効力分析表各所官衙會社等之賞狀者寄柬索取即送給

滿洲總經理　藤田洋行

奉天東華門

中國電話二百二十四番　日本電話二百二十四番